



# ΕΠΙΣΗΜΗ ΕΦΗΜΕΡΙΔΑ ΤΗΣ ΚΥΠΡΙΑΚΗΣ ΔΗΜΟΚΡΑΤΙΑΣ

## ΠΑΡΑΡΤΗΜΑ ΤΡΙΤΟ

### ΜΕΡΟΣ Ι

#### ΚΑΝΟΝΙΣΤΙΚΕΣ ΔΙΟΙΚΗΤΙΚΕΣ ΠΡΑΞΕΙΣ

Αριθμός 4862	Παρασκευή, 3 Απριλίου 2015	603
--------------	----------------------------	-----

#### Αριθμός 105

Οι περί των Βασικών Απαιτήσεων (Εξοπλισμός υπό Πίεση) (Τροποποιητικοί) Κανονισμοί του 2015, οι οποίοι εκδόθηκαν από το Υπουργικό Συμβούλιο δυνάμει του άρθρου 59 των περί των Βασικών Απαιτήσεων που πρέπει να πληρούν Καθορισμένες Κατηγορίες Προϊόντων Νόμων του 2002 έως 2013, αφού κατατέθηκαν στη Βουλή των Αντιπροσώπων και εγκρίθηκαν από αυτή, δημοσιεύονται στην Επίσημη Εφημερίδα της Δημοκρατίας σύμφωνα με το εδάφιο (3) του άρθρου 3 του περί της Καταθέσεως στη Βουλή των Αντιπροσώπων των Κανονισμών που Εκδίδονται με Εξουσιοδότηση Νόμου, Νόμου (Ν. 99 του 1989 όπως τροποποιήθηκε με τους Νόμους 227 του 1990 μέχρι 3(Ι) του 2010).

#### ΟΙ ΠΕΡΙ ΤΩΝ ΒΑΣΙΚΩΝ ΑΠΑΙΤΗΣΕΩΝ ΠΟΥ ΠΡΕΠΕΙ ΝΑ ΠΛΗΡΟΥΝ ΚΑΘΟΡΙΣΜΕΝΕΣ ΚΑΤΗΓΟΡΙΕΣ ΠΡΟΪΟΝΤΩΝ ΝΟΜΟΙ ΤΟΥ 2002 ΕΩΣ 2013

#### Κανονισμοί με βάση το άρθρο 59

Προοίμιο.  
Επίσημη  
Εφημερίδα  
της Ε.Ε: L 189,  
27.6.2014,  
σελ. 164.

Για σκοπούς εναρμόνισης με το άρθρο 13 και με την παράγραφο 1 του άρθρου 49 της πράξης της Ευρωπαϊκής Ένωσης με τίτλο «Οδηγία 2014/68/ΕΕ του Ευρωπαϊκού Κοινοβουλίου και του Συμβουλίου της 15ης Μαΐου 2014 για την εναρμόνιση των νομοθεσιών των κρατών μελών σχετικά με τη διαθεσιμότητα του εξοπλισμού υπό πίεση στην αγορά (αναδιατύπωση)»,

Το Υπουργικό Συμβούλιο, ασκώντας τις εξουσίες που του παρέχονται δυνάμει του άρθρου 59 των περί των Βασικών Απαιτήσεων που πρέπει να πληρούν Καθορισμένες Κατηγορίες Προϊόντων Νόμων του 2002 έως 2013, εκδίδει τους ακόλουθους Κανονισμούς:

30(Ι) του 2002  
29(Ι) του 2003  
258(Ι) του 2004  
89(Ι) του 2005  
71(Ι) του 2009  
7(Ι) του 2011  
90(Ι) του 2011  
54(Ι) του 2013.

Συνοπτικός  
τίτλος.  
Επίσημη  
Εφημερίδα,  
Παράρτημα  
Τρίτο(I):  
18.4.2003  
30.4.2004.

1. Οι παρόντες Κανονισμοί θα αναφέρονται ως οι περί των Βασικών Απαιτήσεων (Εξοπλισμός υπό Πίεση) (Τροποποιητικοί) Κανονισμοί του 2015 και θα διαβάζονται μαζί με τους περί Βασικών Απαιτήσεων (Εξοπλισμός υπό Πίεση) Κανονισμούς του 2003 και 2004 (που στο εξής θα αναφέρονται ως «οι βασικοί κανονισμοί») και οι βασικοί κανονισμοί και οι παρόντες Κανονισμοί θα αναφέρονται μαζί ως οι περί των Βασικών Απαιτήσεων (Εξοπλισμός υπό Πίεση) Κανονισμοί του 2003 έως 2015.

Τροποποίηση  
του Κανονισμού  
2 των βασικών  
κανονισμών.

2. Η παράγραφος (1) του Κανονισμού 2 των βασικών κανονισμών τροποποιείται με την προσθήκη, στην κατάλληλη αλφαβητική σειρά, του ακόλουθου νέου όρου και του ορισμού του:

«Επίσημη  
Εφημερίδα  
της Ε.Ε.: L 353,  
31.12.2008,  
σ. 1.

“Κανονισμός (ΕΚ) αριθ. 1272/2008” σημαίνει τον Κανονισμό (ΕΚ) αριθ. 1272/2008 του Ευρωπαϊκού Κοινοβουλίου και του Συμβουλίου της 16ης Δεκεμβρίου 2008 για την ταξινόμηση, την επισήμανση και τη συσκευασία των ουσιών και των μειγμάτων, την τροποποίηση και την κατάργηση των οδηγιών 67/548/ΕΟΚ και 1999/45/ΕΚ και την τροποποίηση του κανονισμού (ΕΚ) αριθ. 1907/2006.».

Τροποποίηση  
του Κανονισμού 7  
των βασικών  
κανονισμών.

3. Ο Κανονισμός 7 των βασικών κανονισμών, τροποποιείται ως ακολούθως:

(α) Με την αντικατάσταση της παραγράφου (5) αυτού, με την ακόλουθη νέα παράγραφο:

«(5) (α) Η Ομάδα 1 περιλαμβάνει ρευστά που αποτελούνται από ουσίες και μείγματα, όπως αυτά ορίζονται στα σημεία 7 και 8 του Άρθρου 2 του Κανονισμού (ΕΚ) αριθ. 1272/2008, που ταξινομούνται ως επικίνδυνα σύμφωνα με τις ακόλουθες τάξεις κινδύνων από φυσικούς παράγοντες ή κινδύνων για την υγεία, που ορίζονται στα Μέρη 2 και 3, αντίστοιχα, του Παραρτήματος I αυτού:

- (i) Ασταθή εκρηκτικά ή εκρηκτικά των υποδιαίρεσεων 1.1, 1.2, 1.3, 1.4 και 1.5·
- (ii) εύφλεκτα αέρια, κατηγορίες 1 και 2·
- (iii) οξειδωτικά αέρια, κατηγορία 1·
- (iv) εύφλεκτα υγρά, κατηγορίες 1 και 2·
- (v) εύφλεκτα υγρά, κατηγορία 3, όταν η ανώτατη επιτρεπόμενη θερμοκρασία υπερβαίνει το σημείο ανάφλεξης·
- (vi) εύφλεκτα στερεά, κατηγορίες 1 και 2·
- (vii) αυτοαντιδρώσες ουσίες και μείγματα, τύποι A έως F·
- (viii) πυροφορικά υγρά, κατηγορία 1·
- (ix) πυροφορικά στερεά, κατηγορία 1·
- (x) ουσίες και μείγματα τα οποία σε επαφή με το νερό εκλύουν εύφλεκτα αέρια, κατηγορίες 1, 2 και 3·
- (xi) οξειδωτικά υγρά, κατηγορίες 1, 2 και 3·
- (xii) οξειδωτικά στερεά, κατηγορίες 1, 2 και 3·
- (xiii) οργανικά υπεροξειδία, τύποι A έως F·
- (xiv) οξεία τοξικότητα από του στόματος, κατηγορίες 1 και 2·
- (xv) οξεία τοξικότητα διά του δέρματος, κατηγορίες 1 και 2·
- (xvi) οξεία τοξικότητα διά της εισπνοής, κατηγορίες 1, 2 και 3·
- (xvii) ειδική τοξικότητα στα όργανα - στόχους - εφάπαξ έκθεση, κατηγορία 1.

(β) Η Ομάδα 1 επιπρόσθετα περιλαμβάνει ουσίες και μείγματα που περιέχονται σε εξοπλισμό υπό πίεση με ανώτατη επιτρεπόμενη θερμοκρασία TS, η οποία υπερβαίνει το σημείο ανάφλεξης του ρευστού.» και

(β) με την αντικατάσταση της παραγράφου (6) αυτού, με την ακόλουθη νέα παράγραφο:

«(6) Η Ομάδα 2 περιλαμβάνει όλες τις ουσίες και τα μείγματα που δεν περιλαμβάνονται στην παράγραφο (5).».

Έναρξη της ισχύος των  
παρόντων  
Κανονισμών.

4. Οι παρόντες Κανονισμοί τίθενται σε ισχύ την 1η Ιουνίου του 2015.

Ε.Ε. Παρ. ΙΙΙ(Ι)  
Αρ. 4862, 3.4.2015

Κ.Δ.Π. 106/2015

Αριθμός 106

Οι περί Έγκρισης Τύπου Γεωργικών και Δασικών Ελκυστήρων (Κατηγορίες T, C, R και S), των Κατασκευαστικών Στοιχείων, Συστημάτων και Χωριστών Τεχνικών Μονάδων τους (Τροποποιητικοί) Κανονισμοί του 2015, οι οποίοι εκδόθηκαν από το Υπουργικό Συμβούλιο δυνάμει του άρθρου 13 των περί Έγκρισης Τύπου Οχημάτων Νόμων των 2005 και 2010, αφού κατατέθηκαν στη Βουλή των Αντιπροσώπων και εγκρίθηκαν από αυτή, δημοσιεύονται στην Επίσημη Εφημερίδα της Δημοκρατίας σύμφωνα με το εδάφιο (3) του άρθρου 3 του περί της Καταθέσεως στη Βουλή των Αντιπροσώπων των Κανονισμών που Εκδίδονται με Εξουσιοδότηση Νόμου, Νόμου (Ν. 99 του 1989 όπως τροποποιήθηκε με τους Νόμους 227 του 1990 μέχρι 3(Ι) του 2010).

ΟΙ ΠΕΡΙ ΕΓΚΡΙΣΗΣ ΤΥΠΟΥ ΟΧΗΜΑΤΩΝ ΝΟΜΟΙ ΤΟΥ 2005 ΚΑΙ 2010

Κανονισμοί δυνάμει του άρθρου 13

Προοίμιο.

Για τους σκοπούς εναρμόνισης με την πράξη της Ευρωπαϊκής Κοινότητας με τίτλο –

Επίσημη  
Εφημερίδα  
της Ε.Ε.:  
L82,  
20.3.2014,  
σ.20.

«Οδηγία 2014/44/ΕΕ της Επιτροπής της 18ης Μαρτίου 2014 για την τροποποίηση των παραρτημάτων I, II και III της οδηγίας 2003/37/ΕΚ του Ευρωπαϊκού Κοινοβουλίου και του Συμβουλίου σχετικά με την έγκριση τύπου γεωργικών ή δασικών ελκυστήρων, των ρυμουλκούμενων και των εναλλάξιμων ρυμουλκούμενων μηχανημάτων τους, καθώς και των συστημάτων, κατασκευαστικών στοιχείων και χωριστών τεχνικών ενότητων των οχημάτων αυτών».

61(Ι) του 2005  
45(Ι) του 2010.

Το Υπουργικό Συμβούλιο, ασκώντας τις εξουσίες που του παρέχονται δυνάμει του άρθρου 13 των περί Έγκρισης Τύπου Οχημάτων Νόμων των 2005 και 2010 εκδίδει τους ακόλουθους Κανονισμούς:

Συνοπτικός  
τίτλος.  
Επίσημη  
Εφημερίδα  
Παράρτημα  
Τρίτο (Ι):

16.6.2005  
17.2.2006  
30.6.2006  
25.7.2008  
15.4.2014.

1. Οι παρόντες Κανονισμοί θα αναφέρονται ως οι περί Έγκρισης Τύπου Γεωργικών και Δασικών Ελκυστήρων (Κατηγορίες T, C, R και S), των Κατασκευαστικών Στοιχείων, Συστημάτων και Χωριστών Τεχνικών Μονάδων τους (Τροποποιητικοί) Κανονισμοί του 2015 και θα διαβάζονται μαζί με τους περί Έγκρισης Τύπου Γεωργικών και Δασικών Ελκυστήρων (Κατηγορίες T, C, R και S), των Κατασκευαστικών Στοιχείων, Συστημάτων και Χωριστών Τεχνικών Μονάδων τους Κανονισμούς του 2005 μέχρι 2014 (που στο εξής θα αναφέρονται ως «οι βασικοί κανονισμοί») και οι βασικοί κανονισμοί και οι παρόντες Κανονισμοί θα αναφέρονται μαζί ως οι περί Έγκρισης Τύπου Γεωργικών και Δασικών Ελκυστήρων (Κατηγορίες T, C, R και S), των Κατασκευαστικών Στοιχείων, Συστημάτων και Χωριστών Τεχνικών Μονάδων τους Κανονισμοί του 2005 μέχρι 2015.

Τροποποίηση του Πρώτου  
Παραρτήματος  
των βασικών κανονισμών.

2. Το υπόδειγμα Α του Πρώτου Παραρτήματος των βασικών κανονισμών τροποποιείται ως ακολούθως:

(α) Με την αντικατάσταση του σημείου 3.2.2 αυτού, από το ακόλουθο νέο σημείο 3.2.2:

«3.2.2.	Μέτρα κατά της ατμοσφαιρικής ρύπανσης
3.2.2.1.	Συσκευή ανακύκλωσης των αερίων στροφαλοθαλάμου: ναι/όχι ( 1 )
3.2.2.2.	Πρόσθετα αντιρρυπαντικά συστήματα (εάν υπάρχουν και εάν δεν καλύπτονται σε άλλο κεφάλαιο)
3.2.2.2.1.	Καταλυτικός μετατροπέας: ναι/όχι (1)
3.2.2.2.1.1.	Κατασκευαστής(-ές): .....
3.2.2.2.1.2.	Τύπος(-οι): .....
3.2.2.2.1.3.	Αριθμός καταλυτικών μετατροπέων και στοιχείων: .....

- 3.2.2.2.1.4. Διαστάσεις και όγκος του (των) καταλυτικού(-ών) μετατροπέα(-ων):  
.....
- 3.2.2.2.1.5. Τύπος καταλυτικής δράσης:  
.....
- 3.2.2.2.1.6. Συνολικό φορτίο πολύτιμων μετάλλων:  
.....
- 3.2.2.2.1.7. Σχετική συγκέντρωση:  
.....
- 3.2.2.2.1.8. Υπόστρωμα (δομή και υλικό):  
.....
- 3.2.2.2.1.9. Πυκνότητα κυψελίδων:  
.....
- 3.2.2.2.1.10. Τύπος περιβλήματος καταλυτικού(-ών) μετατροπέα(-ων):  
.....
- 3.2.2.2.1.11. Θέση καταλυτικού(-ών) μετατροπέα(-ων) [σημείο(-α) και μέγιστη(-ες)/ελάχιστη(-ες) απόσταση(-εις) από τον κινητήρα]:  
.....
- 3.2.2.2.1.12. Κανονική περιοχή εργασίας (Κ):  
.....
- 3.2.2.2.1.13. Αναλώσιμο αντιδραστήριο (κατά περίπτωση):  
.....
- 3.2.2.2.1.13.1. Τύπος και συγκέντρωση του αντιδραστηρίου που απαιτείται για την καταλυτική δράση: .....
- 3.2.2.2.1.13.2. Φάσμα κανονικής θερμοκρασίας λειτουργίας του αντιδραστηρίου:  
.....
- 3.2.2.2.1.13.3. Διεθνές πρότυπο (κατά περίπτωση):  
.....
- 3.2.2.2.1.14. Αισθητήρας NO x : ναι/όχι (1)
- 3.2.2.2.2. Αισθητήρας οξυγόνου: ναι/όχι (1)
- 3.2.2.2.2.1. Κατασκευαστής(-ές):  
.....
- 3.2.2.2.2.2. Τύπος:  
.....
- 3.2.2.2.2.3. Θέση:  
.....
- 3.2.2.2.3. Έγχυση αέρα: ναι/όχι (1)
- 3.2.2.2.3.1. Τύπος (πάλμωση αέρα, αεραντλία κ.λπ.):.....
- 3.2.2.2.4. EGR: ναι/όχι (1)

- 3.2.2.2.4.1. Χαρακτηριστικά (ψυχόμενος / μη ψυχόμενος, υψηλής πίεσης / χαμηλής πίεσης κ.λπ.):  
.....
- 3.2.2.2.5. Παγίδα σωματιδίων: ναι/όχι (1)
- 3.2.2.2.5.1. Διαστάσεις και χωρητικότητα της παγίδας σωματιδίων:  
.....
- 3.2.2.2.5.2. Τύπος και σχεδιασμός της παγίδας σωματιδίων:  
.....
- 3.2.2.2.5.3. Θέση [σημείο(-α) και μέγιστη(-ες)/ελάχιστη(-ες) απόσταση(-εις) από τον κινητήρα]:  
.....
- 3.2.2.2.5.4. Μέθοδος ή σύστημα αναγέννησης, περιγραφή και/ή σχέδιο: .....
- 3.2.2.2.5.5. Φάσμα κανονικής θερμοκρασίας (Κ) και πίεσης (kPa) λειτουργίας:  
.....
- 3.2.2.2.6. Άλλα συστήματα: ναι/όχι (1)
- 3.2.2.2.6.1. Περιγραφή και λειτουργία:  
..... »
- (β) με την αντικατάσταση του σημείου 3.2.4 αυτού, από το ακόλουθο νέο σημείο 3.2.4:
- «3.2.4. Χρονισμός βαλβίδων
- 3.2.4.1. Μέγιστη ανύψωση και γωνίες ανοίγματος και κλεισίματος σε σχέση με τα νεκρά σημεία ή ισοδύναμα στοιχεία:.....  
....
- 3.2.4.2. Περιοχές αναφοράς και/ή ρύθμισης (1)
- 3.2.4.3. Μεταβλητό σύστημα χρονισμού βαλβίδων (εάν ισχύει και όπου: εισαγωγή και/ή εξαγωγή)
- 3.2.4.3.1. Τύπος: συνεχής ή on/off (1)
- 3.2.4.3.2. Γωνία έκκεντρου:  
..... »
- (γ) με την αντικατάσταση του πίνακα του σημείου 3.3.1.2 αυτού, από τον ακόλουθο νέο πίνακα:

«	Μητρικός κινητήρας (*)	Κινητήρες εντός της σειράς (**)			
Τύπος κινητήρα					
Αριθμός κυλίνδρων					
Ονομαστικές στροφές (min <sup>-1</sup> )					
Παροχή καυσίμου ανά διαδρομή εμβόλου (mm <sup>3</sup> ) για ντίζελοκινητήρες, ροή καυσίμου (g/h) για βενζινοκινητήρες, σε ονομαστική καθαρή ισχύ					
Ονομαστική καθαρή ισχύς (kW)					
Στροφές μέγιστης ισχύος (min <sup>-1</sup> )					
Μέγιστη καθαρή ισχύς (kW)					
Στροφές μέγιστης ροπής (min <sup>-1</sup> )					
Παροχή καυσίμου ανά διαδρομή εμβόλου (mm <sup>3</sup> ) για ντίζελοκινητήρες, ροή καυσίμου (g/h) για βενζινοκινητήρες, στη μέγιστη ροπή					
Μέγιστη ροπή (Nm)					
Χαμηλές στροφές άφορτης λειτουργίας (min <sup>-1</sup> )					
Κυβισμός κυλίνδρων (% του μητρικού κινητήρα)	100				

(\*) Για πλήρη στοιχεία βλέπε τμήμα 3.2.  
(\*\*) Για πλήρη στοιχεία βλέπε τμήμα 3.4\*.

»

(δ) με την αντικατάσταση του σημείου 3.4.2 αυτού, από το ακόλουθο νέο σημείο 3.4.2:

- «3.4.2. Μέτρα κατά της ατμοσφαιρικής ρύπανσης
- 3.4.2.1. Συσσκευή ανακύκλωσης των αερίων στροφαλοθαλάμου: ναι/όχι (1)  
.....
- 3.4.2.2. Πρόσθετα αντιρρυπαντικά συστήματα (εάν υπάρχουν και εάν δεν καλύπτονται σε άλλο κεφάλαιο)
- 3.4.2.2.1. Καταλυτικός μετατροπέας: ναι/όχι (1)
- 3.4.2.2.1.1. Κατασκευαστής(-ές):  
.....
- 3.4.2.2.1.2. Τύπος(-οι):  
.....
- 3.4.2.2.1.3. Αριθμός καταλυτικών μετατροπέων και στοιχείων  
.....
- 3.4.2.2.1.4. Διαστάσεις και όγκος καταλυτικού(-ών) μετατροπέα(-ων):  
.....
- 3.4.2.2.1.5. Τύπος καταλυτικής δράσης:  
.....

- 3.4.2.2.1.6. Συνολικό φορτίο πολύτιμων μετάλλων:  
.....
- 3.4.2.2.1.7. Σχετική συγκέντρωση:  
.....
- 3.4.2.2.1.8. Υπόστρωμα (δομή και υλικό):  
.....
- 3.4.2.2.1.9. Πυκνότητα κυψελίδων.....  
.....
- 3.4.2.2.1.10. Τύπος περιβλήματος καταλυτικού(-ών)  
μετατροπέα(-ων):  
.....
- 3.4.2.2.1.11. Θέση καταλυτικού(-ών) μετατροπέα(-ων) [σημείο(-α)  
και μέγιστη(-ες)/ελάχιστη(-ες) απόσταση(-εις) από  
τον κινητήρα]: .....
- 3.4.2.2.1.12. Κανονική περιοχή εργασίας (Κ):  
.....
- 3.4.2.2.1.13. Αναλώσιμο αντιδραστήριο (κατά περίπτωση):  
.....
- 3.4.2.2.1.13.1. Τύπος και συγκέντρωση του αντιδραστήριου που  
απαιτείται για την καταλυτική δράση: .....
- 3.4.2.2.1.13.2. Φάσμα κανονικής θερμοκρασίας λειτουργίας του  
αντιδραστήριου:  
.....
- 3.4.2.2.1.13.3. Διεθνές πρότυπο (κατά περίπτωση):  
.....
- 3.4.2.2.1.14. Αισθητήρας NO x : ναι/όχι (1)
- 3.4.2.2.2. Αισθητήρας οξυγόνου: ναι/όχι (1)
- 3.4.2.2.2.1. Κατασκευαστής(-ές):  
.....
- 3.4.2.2.2.2. Τύπος:  
.....
- 3.4.2.2.2.3. Θέση:  
.....
- 3.4.2.2.3. Έγχυση αέρα: ναι/όχι (1)
- 3.4.2.2.3.1. Τύπος (πάλμωση αέρα, αεραντλία κ.λπ.):  
.....
- 3.4.2.2.4. EGR: ναι/όχι (1)
- 3.4.2.2.4.1. Χαρακτηριστικά (ψυχόμενος / μη ψυχόμενος,  
υψηλής πίεσης / χαμηλής πίεσης  
κ.λπ.):.....
- 3.4.2.2.5. Παγίδα σωματιδίων: ναι/όχι (1)
- 3.4.2.2.5.1. Διαστάσεις και χωρητικότητα της παγίδας  
σωματιδίων: .....
- 3.4.2.2.5.2. Τύπος και σχεδιασμός της παγίδας σωματιδίων:  
.....



- 3.4.2.2.5.3. Θέση [σημείο(-α) και μέγιστη(-ες)/ελάχιστη(-ες) απόσταση(-άσεις) από τον κινητήρα]:  
.....
- 3.4.2.2.5.4. Μέθοδος ή σύστημα αναγέννησης, περιγραφή και/ή σχέδιο:  
.....
- 3.4.2.2.5.5. Φάσμα κανονικής θερμοκρασίας (Κ) και πίεσης (kPa) λειτουργίας:  
.....
- 3.4.2.2.6. Άλλα συστήματα: ναι/όχι (1)
- 3.4.2.2.6.1. Περιγραφή και λειτουργία:  
..... »
- (ε) με την αντικατάσταση του σημείου 3.4.5 αυτού, από το ακόλουθο νέο σημείο 3.4.5:
- «3.4.5. Χρονισμός βαλβίδων
- 3.4.5.1. Μέγιστη ανύψωση και γωνίες ανοίγματος και κλεισίματος σε σχέση με τα νεκρά σημεία ή ισοδύναμα στοιχεία:.....
- 3.4.5.2. Περιοχές αναφοράς και/ή ρύθμισης (1)
- 3.4.5.3. Μεταβλητό σύστημα χρονισμού βαλβίδων (εάν ισχύει και όπου: εισαγωγή και/ή εξαγωγή)
- 3.4.5.3.1. Τύπος: συνεχής ή on/off (1)
- 3.4.5.3.2. Γωνία έκκεντρου:  
..... » και
- (στ) με την αντικατάσταση του σημείου 3.5 αυτού, από το ακόλουθο νέο σημείο 3.5:
- «3.5 Ισχύς κινητήρα
- 3.5.1 Μέγιστη καθαρή ισχύς κινητήρα: ..... kW, στα ..... min<sup>-1</sup> [σύμφωνα με την οδηγία 97/68/EK του Ευρωπαϊκού Κοινοβουλίου και του Συμβουλίου (\*)]
- 3.5.2 Ονομαστική καθαρή ισχύς κινητήρα: ..... kW, στα ..... min<sup>-1</sup> (σύμφωνα με την οδηγία 97/68/EK)
- 3.5.3 Προαιρετικά: ισχύς στον δυναμοδότη (PTO), εάν υπάρχει, στην (στις) ονομαστική(-ές) ταχύτητα(-ες) (κατά τον κώδικα 2 του ΟΟΣΑ ή το πρότυπο ISO 789-1:1990)

Τυπική ταχύτητα δυναμοδότη (P70) (min <sup>-1</sup> )	Αντιστοίχες στροφές κινητήρα (min <sup>-1</sup> )	Ισχύς (kW)
1-540		
2-1 000		
3-540 ECO		
4-1 000 ECO		

(\*) EE L 59 της 27.2.1998, σ. 1.

.».

Τροποποίηση  
του Όγδου Παραρτήματος  
των βασικών κανονισμών.

3. Το Όγδοο Παράρτημα των βασικών κανονισμών τροποποιείται με την προσθήκη αμέσως μετά το Μέρος 1 αυτού, του ακόλουθου νέου Μέρους 2:

#### « Μέρος 2

#### ΑΠΟΤΕΛΕΣΜΑΤΑ ΔΟΚΙΜΗΣ

(συμπληρώνεται από την αρμόδια σε θέματα εγκρίσεων ΕΚ τύπου αρχή και επισυνάπτεται στο δελτίο έγκρισης ΕΚ τύπου του ελκυστήρα)

##### 1. Αποτελέσματα δοκιμών (εξωτερικής) ηχοστάθμης

Αριθμός βασικής οδηγίας και τελευταίας τροποποίησής της που εφαρμόζεται για την έγκριση ΕΚ τύπου. Στην περίπτωση οδηγίας με δύο ή περισσότερα στάδια εφαρμογής, αναφέρετε επίσης το στάδιο εφαρμογής:

.....

Παραλλαγή/έκδοση:	.....	.....	.....
Εν κινήσει:	..... dB(A)	..... dB(A)	..... dB(A)
Εν στάσει:	..... dB(A)	..... dB(A)	..... dB(A)
Στροφές κινητήρα:	..... min <sup>-1</sup>	..... min <sup>-1</sup>	..... min <sup>-1</sup>

##### 2. Αποτελέσματα των δοκιμών εκπομπών καυσαερίων

Αριθμός βασικής οδηγίας και τελευταίας τροποποίησής της που εφαρμόζεται για την έγκριση ΕΚ τύπου. Στην περίπτωση οδηγίας με δύο ή περισσότερα στάδια εφαρμογής, αναφέρετε επίσης το στάδιο εφαρμογής:

.....

Παραλλαγή/έκδοση: .....

α. NRSC/ESC/WHSC <sup>(1)</sup> τελικά αποτελέσματα δοκιμών, συμπεριλαμβανομένου του συντελεστή υποβάθμισης (g/kWh)

	Παραλλαγή/έκδοση	Παραλλαγή/έκδοση	Παραλλαγή/έκδοση
CO	..... g/kWh	..... g/kWh	..... g/kWh
HC	..... g/kWh	..... g/kWh	..... g/kWh
NO <sub>x</sub>	..... g/kWh	..... g/kWh	..... g/kWh
HC+NO <sub>x</sub>	..... g/kWh	..... g/kWh	..... g/kWh
PM	..... g/kWh	..... g/kWh	..... g/kWh
CO <sub>2</sub>	..... g/kWh	..... g/kWh	..... g/kWh

β. NRTC/ETC/WHTC <sup>(1)</sup> τελικά αποτελέσματα δοκιμών, συμπεριλαμβανομένου του συντελεστή υποβάθμισης (g/kWh) (\*)

	Παραλλαγή/έκδοση	Παραλλαγή/έκδοση	Παραλλαγή/έκδοση
CO	..... g/kWh	..... g/kWh	..... g/kWh
HC	..... g/kWh	..... g/kWh	..... g/kWh
NO <sub>x</sub>	..... g/kWh	..... g/kWh	..... g/kWh
NMHC	..... g/kWh	..... g/kWh	..... g/kWh
CH <sub>4</sub>	..... g/kWh	..... g/kWh	..... g/kWh
PM	..... g/kWh	..... g/kWh	..... g/kWh
CO <sub>2</sub> δοκιμής NRTC κύκλου θερμής εκκίνησης	..... g/kWh	..... g/kWh	..... g/kWh
Έργο δοκιμής NRTC κύκλου θερμής εκκίνησης	..... kWh	..... kWh	..... kWh

### 3. Ηχοστάθμη στη θέση του οδηγού

Αριθμός βασικής οδηγίας και τελευταίας τροποποίησής της που εφαρμόζεται για την έγκριση ΕΚ τύπου. Στην περίπτωση οδηγίας με δύο ή περισσότερα στάδια εφαρμογής, αναφέρετε επίσης το στάδιο εφαρμογής:

.....

Παραλλαγή/έκδοση:	.....	.....	.....
	..... dB(A)	..... dB(A)	..... dB(A)
Χρησιμοποιούμενη μέθοδος δοκιμής (παράρτημα I ή II της οδηγίας 77/311/ΕΟΚ του Συμβουλίου)	—	—	—

».

Τροποποίηση  
του Δωδέκατου  
Παραρτήματος  
των βασικών κανονισμών.

4. Το Μέρος I του Δωδέκατου Παραρτήματος των βασικών κανονισμών τροποποιείται ως ακολούθως:

(α) Με την αντικατάσταση του σημείου 3.6 αυτού, από το ακόλουθο νέο σημείο 3.6:

«3.6. Μέγιστη καθαρή ισχύς κινητήρα: ..... kW, στα ..... min<sup>-1</sup> (σύμφωνα με την οδηγία 97/68/ΕΚ) <sup>(1)</sup>

3.6.1. Ονομαστική καθαρή ισχύς κινητήρα: ..... kW, στα ..... min<sup>-1</sup> (σύμφωνα με την οδηγία 97/68/ΕΚ)

3.6.2. Προαιρετικά: ισχύς στον δυναμοδότη (PTO), εάν υπάρχει, στην (στις) ονομαστική(-ές) ταχύτητα(-ες) περιστροφής (κατά τον κώδικα 2 του ΟΟΣΑ ή το πρότυπο ISO 789-1:1990)

<sup>(1)</sup> Υποδείξατε τη χρησιμοποιούμενη μέθοδο δοκιμής.» και

(β) με την αντικατάσταση των σημείων 15.1 και 15.2 αυτού, από τα ακόλουθα νέα σημεία 15.1 και 15.2:

«15.1. NRSC/ESC/WHSC (1) τελικά αποτελέσματα δοκιμών, συμπεριλαμβανομένου του συντελεστή υποβάθμισης:  
CO: ..... (g/kWh) HC: ..... (g/kWh)  
NO x : ..... (g/kWh)  
HC+NO x : ..... (g/kWh) Σωματίδια: ..... (g/kWh) CO 2 : ..... (g/kWh).

15.2. NRTC/ETC/WHTC (1) τελικά αποτελέσματα δοκιμών, συμπεριλαμβανομένου του συντελεστή υποβάθμισης (g/kWh) (\*)  
CO: ..... (g/kWh) HC: ..... (g/kWh)  
NO x : ..... (g/kWh)  
HC+NO x : ..... (g/kWh) Σωματίδια: ..... (g/kWh) CO 2 κύκλου θερμής εκκίνησης: ..... (g/kWh). Έργο του κύκλου για θερμή εκκίνηση χωρίς αναγέννηση (kWh) .....

( 1 ) Διαγράψτε την ένδειξη, εάν δεν είναι απαραίτητη.

(\*) Κατά περίπτωση.».

## ΟΙ ΠΕΡΙ ΕΡΓΑΣΙΩΝ ΠΙΣΤΩΤΙΚΩΝ ΙΔΡΥΜΑΤΩΝ ΝΟΜΟΙ ΤΟΥ 1997 ΕΩΣ 2015

### Οδηγία δυνάμει του άρθρου 41

66(Ι) του 1997  
74(Ι) του 1999  
94(Ι) του 2000  
119(Ι) του 2003  
4(Ι) του 2004  
151(Ι) του 2004  
231(Ι) του 2004  
235(Ι) του 2004  
20(Ι) του 2005  
80(Ι) του 2008  
100(Ι) του 2009  
123(Ι) του 2009  
27(Ι) του 2011  
104(Ι) του 2011  
107(Ι) του 2012  
14(Ι) του 2013  
87(Ι) του 2013  
102(Ι) του 2013  
141(Ι) του 2013  
5(Ι) του 2015.

Η Κεντρική Τράπεζα της Κύπρου, ασκώντας τις εξουσίες που της παρέχονται δυνάμει των εδαφίων (1) και (2) του άρθρου 41 των περί Εργασιών Πιστωτικών Ιδρυμάτων Νόμων του 1997 έως του 2015, εκδίδει την παρούσα Οδηγία.

### ΜΕΡΟΣ Ι – ΓΕΝΙΚΕΣ ΔΙΑΤΑΞΕΙΣ

- Συνοπτικός τίτλος. 1. Η παρούσα Οδηγία θα αναφέρεται ως «η περί της Διαχείρισης Καθυστερήσεων Οδηγία του 2015».
- Πεδίο εφαρμογής. 2. Οι διατάξεις της παρούσας Οδηγίας εφαρμόζονται από όλα τα πιστωτικά ιδρύματα που έχουν λάβει άδεια από την Κεντρική Τράπεζα της Κύπρου, σύμφωνα με το άρθρο 4(1) των περί Εργασιών Πιστωτικών Ιδρυμάτων Νόμων του 1997 έως 2015, και από όλα τα υποκαταστήματα πιστωτικών ιδρυμάτων άλλων κρατών μελών που λειτουργούν στη Δημοκρατία, σύμφωνα με τις διατάξεις του άρθρου 10Α του υπό αναφορά Νόμου, εκτός εάν έχουν θεσπιστεί αντίστοιχες πρόνοιες στο ρυθμιστικό πλαίσιο από την αρμόδια αρχή άλλου κράτους μέλους.
- Σκοπός. 3. Σκοπός της παρούσας Οδηγίας είναι η εφαρμογή από τα ΑΠΙ αποδοτικών και αποτελεσματικών στρατηγικών, πολιτικών, δομών, διαδικασιών και μηχανισμών για τη διαχείριση καθυστερήσεων και την επίτευξη δίκαιων και βιώσιμων αναδιαρθρώσεων των χορηγήσεων των δανειοληπτών που αντιμετωπίζουν οικονομικές δυσκολίες, με απώτερο σκοπό την αντιμετώπιση των οικονομικών δυσχερειών που προκλήθηκαν από την οικονομική κρίση που διέρχεται η Κυπριακή Δημοκρατία.
- Ερμηνεία. 4. Για τους σκοπούς της παρούσας Οδηγίας, εφαρμόζονται οι ερμηνείες που αναφέρονται στο Νόμο, εκτός εάν από το κείμενο προκύπτει διαφορετική έννοια. Πρόσθετα, εφαρμόζονται οι ακόλουθες ερμηνείες, εκτός εάν από το κείμενο προκύπτει διαφορετική έννοια:

«αδειοδοτημένο πιστωτικό ίδρυμα» ή «ΑΠΙ» έχει την έννοια που αποδίδεται στον όρο αυτό από το άρθρο 2 του Νόμου και περιλαμβάνει, επίσης, τηρούμενων των διατάξεων της παραγράφου 2, υποκαταστήματα πιστωτικών ιδρυμάτων άλλου κράτους μέλους που λειτουργούν στη Δημοκρατία δυνάμει του άρθρου 10Α του Νόμου

«αναδιάρθρωση» σημαίνει οποιαδήποτε ενέργεια από ΑΠΙ η οποία επιφέρει αλλαγές στους όρους ή/και προϋποθέσεις μιας χορήγησης, και αποσκοπεί στην αντιμετώπιση υφιστάμενων ή αναμενόμενων δυσκολιών στην εκ μέρους του δανειολήπτη εξυπηρέτηση της χορήγησης σύμφωνα με το υφιστάμενο πρόγραμμα αποπληρωμής

«δανειολήπτης» σημαίνει φυσικό ή νομικό πρόσωπο στο οποίο το ΑΠΙ παρείχε μία ή περισσότερες χορηγήσεις

«δανειολήπτης που αντιμετωπίζει οικονομικές δυσκολίες» σημαίνει δανειολήπτη του οποίου η οικονομική κατάσταση έχει επιδεινωθεί σε τέτοιο βαθμό ώστε δεν είναι ή ενδεχομένως να μην είναι σε θέση να εξυπηρετήσει τις χορηγήσεις του, σύμφωνα με το συμβατικό πρόγραμμα αποπληρωμής

«ημέρες» σημαίνει ημερολογιακές ημέρες

«καθυστερήσεις» σημαίνει χορηγήσεις σε καθυστέρηση όταν ο δανειολήπτης δεν έχει προβεί σε πλήρη εξόφληση της δόσης του δανείου μέχρι την ημερομηνία λήξης της προθεσμίας και περιλαμβάνει, επίσης, υπερβάσεις

«κύρια κατοικία» σημαίνει σπίτι ή διαμέρισμα το οποίο ο δανειολήπτης χρησιμοποιεί ως οικία του και δύναται να περιλαμβάνει οικόπεδο ή μερίδιο οικοπέδου στο οποίο η κύρια κατοικία του δανειολήπτη είναι υπό κατασκευή ή θα αρχίσει να κατασκευάζεται σε εύθετο χρόνο

«Νόμο» σημαίνει τους περί Εργασιών Πιστωτικών Ιδρυμάτων Νόμους του 1997 έως 2015, ως εκάστοτε τροποποιούνται ή αντικαθίστανται

«υπέρβαση» σημαίνει το ποσό του υπολοίπου του λογαριασμού υπερανάληψης που είναι μεγαλύτερο από το εγκεκριμένο όριο του λογαριασμού υπερανάληψης

«χορήγηση» σημαίνει-

- (i) δάνειο,
- (ii) τρεχούμενο χρεωστικό λογαριασμό με όριο παρατραβήγματος (overdraft), και χρεωστικό υπόλοιπο σε λογαριασμό χωρίς όριο,
- (iii) ανακυκλούμενη πιστωτική διευκόλυνση (revolving credit facility), χρηματοδοτική μίσθωση (financial leasing), χρηματοδότηση με ενοικιαγορά και πιστωτική κάρτα,
- (iv) προεξόφληση υποσχετικής σημείωσης (promissory note) ή συναλλαγματικής, πληρωμή έναντι ενέγγυας πίστωσης, πληρωμή έναντι εγγυητικής επιστολής, προκαταβολή έναντι εμπορευμάτων σε αποθήκες αποταμίευσης και προκαταβολή έναντι υποσχετικής επιστολής, και
- (v) κάθε άλλη άμεση πιστωτική διευκόλυνση.

## ΜΕΡΟΣ II – ΣΤΡΑΤΗΓΙΚΗ ΔΙΑΧΕΙΡΙΣΗΣ ΚΑΘΥΣΤΕΡΗΣΕΩΝ

Στρατηγική Διαχείρισης Καθυστερήσεων.

5. Κάθε ΑΠΙ οφείλει να αναπτύξει στρατηγική διαχείρισης καθυστερήσεων, σύμφωνα με το Πλαίσιο για τη Διαχείριση Καθυστερήσεων του Παραρτήματος 1 της παρούσας Οδηγίας, η οποία περιλαμβάνει κατ' ελάχιστον:

- (α) την πολιτική διαχείρισης καθυστερήσεων για κάθε κατηγορία χορηγήσεων,
- (β) τις κατάλληλες δομές διακυβέρνησης και μηχανισμούς ελέγχου όσον αφορά τη διαχείριση καθυστερήσεων,
- (γ) πρόνοιες για την ταξινόμηση των χορηγήσεων,
- (δ) σαφή και καθορισμένη προσέγγιση για κάθε κατηγορία χορηγήσεων,
- (ε) την οργανωτική δομή για τη διαδικασία διαχείρισης καθυστερήσεων,
- (στ) πρόνοιες για τις διαδικασίες, τους μηχανισμούς και τα συστήματα, περιλαμβανομένων των απαιτήσεων πληροφόρησης, για τη διαχείριση καθυστερήσεων,
- (ζ) τις επιλογές αναδιάρθρωσης και το πλαίσιο εφαρμογής τους,
- (η) πρόνοιες για την πιστή εφαρμογή του Κώδικα Συμπεριφοράς για το Χειρισμό Δανειοληπτών που αντιμετωπίζουν Οικονομικές Δυσκολίες και οι οποίοι εμπíπτουν στο πεδίο εφαρμογής του Κώδικα αυτού (εφεξής "επιλέξιμοι δανειολήπτες") όπως προβλέπεται στο Παράρτημα 2 της παρούσας Οδηγίας, και
- (θ) πρόνοιες για την αξιολόγηση και τη μέτρηση της αποδοτικότητας καθώς και για τον καθορισμό των στόχων.

Μονάδα  
Διαχείρισης  
Καθυστερή-  
σεων.

6. (1) Κάθε ΑΠΙ οφείλει να θεσπίσει και να θέσει σε λειτουργία ανεξάρτητη, κεντρικοποιημένη Μονάδα Διαχείρισης Καθυστερήσεων, όπως προβλέπεται στο Παράρτημα 1 της παρούσας Οδηγίας.

(2) Ο βαθμός κεντρικοποίησης και η αντίστοιχη δομή της Μονάδας Διαχείρισης Καθυστερήσεων καθορίζεται με βάση τις ιδιαιτερότητες του κάθε ΑΠΙ και την αρχή της αναλογικότητας.

(3) Η Μονάδα Διαχείρισης Καθυστερήσεων επιλαμβάνεται της αποτελεσματικής παρακολούθησης των καθυστερήσεων και της διενέργειας αναδιρθώσεων χορηγήσεων προς δανειολήπτες που αντιμετωπίζουν οικονομικές δυσκολίες.

### ΜΕΡΟΣ ΙΙΙ – ΔΙΑΔΙΚΑΣΙΑ ΕΠΙΛΥΣΗΣ ΔΙΑΦΟΡΩΝ

Διαδικασία  
επίλυσης  
διαφορών.

7. (1) Κάθε ΑΠΙ οφείλει να θεσπίσει ανεξάρτητη εσωτερική διαδικασία επίλυσης διαφορών που προκύπτουν από την υποβολή ενστάσεων από επιλέξιμους δανειολήπτες αναφορικά με την αναδιάρθρωση και η οποία ιδίως περιλαμβάνει τη σύσταση Επιτροπής Επίλυσης Διαφορών της οποίας τα μέλη είναι ανεξάρτητα από τις υπηρεσίες πιστώσεων, παρακολούθησης και διαχείρισης αναδιρθώσεων του ΑΠΙ και της οποίας ο προεδρεύων είναι διευθυντικό στέλεχος του ΑΠΙ, προκειμένου να χειρίζεται τις υπό αναφορά ενστάσεις αμερόληπτα και χωρίς ουδεμία σύγκρουση συμφερόντων, όπως προβλέπεται στο Παράρτημα 1 της παρούσας Οδηγίας.

(2) Η διαδικασία επίλυσης διαφορών πρέπει να συνάδει με τις πρόνοιες του Κώδικα Συμπεριφοράς για το Χειρισμό Δανειοληπτών που αντιμετωπίζουν Οικονομικές Δυσκολίες.

(3) Κάθε ΑΠΙ δημοσιεύει στην ιστοσελίδα του και γνωστοποιεί στους δανειολήπτες κατά την έναρξη της διαδικασίας αναδιάρθρωσης χορηγήσεων τα ακόλουθα:

(α) την πολιτική και τις διαδικασίες που αφορούν ενστάσεις δανειοληπτών σε σχέση με αναδιαρθρώσεις χορηγήσεων,

(β) τη διαδικασία επίλυσης διαφορών, και

(γ) τη λειτουργία της Επιτροπής Επίλυσης Διαφορών.

#### **ΜΕΡΟΣ IV – ΜΕΤΑΒΑΤΙΚΕΣ ΚΑΙ ΑΛΛΕΣ ΔΙΑΤΑΞΕΙΣ**

Κατάργηση  
Οδηγίας  
Επίσημη  
Εφημερίδα,  
Παράρτημα  
Τρίτο (I):  
9.9.2013  
14.2.2014  
(ΚΔΠ 315/2013  
ΚΔΠ 57/2014)  
και έναρξη  
ισχύος.

8. (1) Οι περί της Διαχείρισης Καθυστερήσεων Οδηγίες του 2013 και 2014 καταργούνται πλην των διατάξεων των παραγράφων 5(2)(β) έως 5(2)(δ), 5(3) και 8(2) του Παραρτήματος 2 αυτών, οι οποίες εξακολουθούν να ισχύουν μέχρι το τέλος Μαΐου 2015.

(2) Η παρούσα Οδηγία τίθεται σε ισχύ από την ημερομηνία δημοσίευσής της στην Επίσημη Εφημερίδα της Δημοκρατίας πλην των διατάξεων των παραγράφων 22(3)(η) του Παραρτήματος 1 αυτής και των παραγράφων 5(2)(β) έως 5(2)(ε), 8(1)(β), 8(1)(γ) και 8(2) του Παραρτήματος 2 αυτής, οι οποίες τίθενται σε ισχύ από την 1<sup>η</sup> Ιουνίου 2015.



## ΠΛΑΙΣΙΟ ΓΙΑ ΤΗ ΔΙΑΧΕΙΡΙΣΗ ΚΑΘΥΣΤΕΡΗΣΕΩΝ

### ΜΕΡΟΣ Ι – ΓΕΝΙΚΕΣ ΔΙΑΤΑΞΕΙΣ

Συνοπτικός τίτλος και πεδίο εφαρμογής.

1. (α) Το παρόν Πλαίσιο θα αναφέρεται ως «Πλαίσιο για τη Διαχείριση Καθυστερήσεων» (εφεξής το «Πλαίσιο»).

(β) Η Κεντρική Τράπεζα της Κύπρου (ΚΤΚ) απαιτεί από τα ΑΠΙ την εφαρμογή αποδοτικών και αποτελεσματικών δομών, διαδικασιών και εργαλείων για την υποστήριξη της διαχείρισης καθυστερήσεων και την υλοποίηση δίκαιων, επαρκών και βιώσιμων αναδιάρθρώσεων χορηγήσεων, όπου αυτό είναι δυνατό.

(γ) Το Πλαίσιο προνοεί τη διεξαγωγή ομοιόμορφης προσέγγισης από τα ΑΠΙ κατά τη διαχείριση καθυστερήσεων. Σκοπός του είναι να παρέχει τις βασικές αρχές για μια δίκαιη και ταχεία επίλυση στις προσπάθειες αναδιάρθρωσης για τους δανειολήπτες που αντιμετωπίζουν οικονομικές δυσκολίες, για όλο το τραπεζικό τομέα στην Κυπριακή Δημοκρατία.

(δ) Τα ΑΠΙ οφείλουν να συμμορφώνονται με τις αρχές και τις απαιτήσεις που περιέχονται στο παρόν Πλαίσιο.

(ε) Οι αρχές και απαιτήσεις δεν είναι εξαντλητικές και πρέπει να χρησιμοποιούνται μόνο ως σημείο αναφοράς για σκοπούς καθορισμού των ελάχιστων απαιτήσεων. Κάθε ΑΠΙ θα πρέπει να αξιολογήσει, επίσης, τη σχετικότητα και το εύρος εφαρμογής της κάθε πρόνοιας του Πλαισίου σε σχέση με τις δικές του ιδιομορφίες και με βάση την αρχή της αναλογικότητας.

Ερμηνεία.

2. Για τους σκοπούς του παρόντος Πλαισίου εφαρμόζονται οι όροι και ορισμοί της παρούσας Οδηγίας.

### ΜΕΡΟΣ ΙΙ – ΜΕΘΟΔΟΛΟΓΙΑ ΔΙΑΧΕΙΡΙΣΗΣ ΚΑΘΥΣΤΕΡΗΣΕΩΝ ΑΠΟ ΤΑ ΑΔΕΙΟΔΟΤΗΜΕΝΑ ΠΙΣΤΩΤΙΚΑ ΙΔΡΥΜΑΤΑ

Μεθοδολογία διαχείρισης καθυστερήσεων.

3. (1) Τα ΑΠΙ υιοθετούν τους πέντε βασικούς πυλώνες, που αναφέρονται πιο κάτω, κατά τη διαχείριση καθυστερήσεων και κατά το χειρισμό των δανειοληπτών που αντιμετωπίζουν οικονομικές δυσκολίες. Οι εν λόγω πυλώνες είναι:

(α) η τήρηση του Κώδικα Συμπεριφοράς για το Χειρισμό Δανειοληπτών που αντιμετωπίζουν Οικονομικές Δυσκολίες και οι οποίοι εμπίπτουν στο πεδίο εφαρμογής του Κώδικα αυτού όπως προβλέπεται στο Παράρτημα 2 (εφεξής ο «Κώδικας»):

(β) η ανάπτυξη εύρωστης στρατηγικής διαχείρισης καθυστερήσεων

(γ) η χρήση σχετικών, αποτελεσματικών και βιώσιμων τεχνικών και επιλογών αναδιάρθρωσης χορηγήσεων

(δ) η σύσταση ενός εύρωστου οργανωτικού και λειτουργικού προτύπου για το χειρισμό του αυξανόμενου όγκου καθυστερήσεων και

(ε) η παρακολούθηση των επιδόσεων διαχείρισης των καθυστερήσεων έναντι βασικών στόχων και η λήψη διορθωτικών μέτρων όταν και όποτε απαιτείται.

(2) Προκειμένου να διασφαλιστεί ότι τα ΑΠΙ έχουν την ικανότητα και τη δυνατότητα χειρισμού του αυξανόμενου όγκου των καθυστερήσεων και ότι θα τηρούν τους προαναφερόμενους πέντε πυλώνες, τα ΑΠΙ οφείλουν να προβούν σε εσωτερική αξιολόγηση της παρούσας στρατηγικής διαχείρισης καθυστερήσεων καθώς και των πολιτικών και διαδικασιών τους, και να τις αντιπαραβάλουν με τις πρόνοιες που παρατίθενται στο παρόν Πλαίσιο. Ως εκ τούτου, τα ΑΠΙ οφείλουν να εντοπίσουν τα κενά, να καθορίσουν τους τομείς που χρήζουν βελτίωσης, περιλαμβανομένων των συστημάτων και των υποδομών, και να αναπτύξουν ένα χρονοδιάγραμμα δράσης για την υλοποίηση των απαραίτητων αλλαγών προκειμένου να συμμορφώνονται με το παρόν Πλαίσιο. Η εν λόγω αξιολόγηση υπόκειται σε έλεγχο από την ΚΤΚ.

### **ΜΕΡΟΣ III – ΚΩΔΙΚΑΣ ΣΥΜΠΕΡΙΦΟΡΑΣ ΓΙΑ ΤΟ ΧΕΙΡΙΣΜΟ ΔΑΝΕΙΟΛΗΠΤΩΝ ΠΟΥ ΑΝΤΙΜΕΤΩΠΙΖΟΥΝ ΟΙΚΟΝΟΜΙΚΕΣ ΔΥΣΚΟΛΙΕΣ**

Κώδικας Συμπεριφοράς για το Χειρισμό Δανειοληπτών που αντιμετωπίζουν Οικονομικές Δυσκολίες.

4. (1) Ο Κώδικας έχει ως στόχο να παρέχει προς τα ΑΠΙ κοινή βάση για το χειρισμό των επιλέξιμων δανειοληπτών.

(2) Ο Κώδικας έχει ως στόχο να υποστηρίξει και να διευκολύνει την ουσιαστική αλληλεπίδραση μεταξύ ΑΠΙ και επιλέξιμων δανειοληπτών, με στόχο την επίτευξη μιας δίκαιης και βιώσιμης αναδιάρθρωσης, όπου είναι δυνατόν. Για το σκοπό αυτό, ο Κώδικας περιγράφει με σαφήνεια, μεταξύ άλλων, τις υποχρεώσεις των ΑΠΙ κατά τη διαδικασία διαχείρισης των καθυστερήσεων. Γίνεται, επίσης, μια σαφής διάκριση μεταξύ συνεργάσιμων και μη συνεργάσιμων δανειοληπτών, με σκοπό την επίτευξη συναινετικής και εθελοντικής αναδιάρθρωσης.

### **ΜΕΡΟΣ IV – ΣΤΡΑΤΗΓΙΚΗ ΔΙΑΧΕΙΡΙΣΗΣ ΚΑΘΥΣΤΕΡΗΣΕΩΝ (ΣΔΚ)**

Στρατηγική Διαχείρισης Καθυστερήσεων.

5. Κάθε ΑΠΙ οφείλει να αναπτύξει ολοκληρωμένη στρατηγική διαχείρισης των καθυστερήσεων περιγράφοντας το χειρισμό των καθυστερήσεων για κάθε κύρια κατηγορία χορηγήσεων που παρέχει.

Η στρατηγική πρέπει να περιλαμβάνει:

(α) Σαφή και καθορισμένη προσέγγιση για κάθε μία από τις κύριες κατηγορίες χορηγήσεων του ΑΠΙ.

(β) Επιχειρησιακό σχέδιο που να καλύπτει τα βασικά στοιχεία διαχείρισης καθυστερήσεων, συμπεριλαμβανομένων της Ταξινόμησης, της Πολιτικής και των Λύσεων Αναδιάρθρωσης Χορηγήσεων, την Οργάνωση και Δυνατότητες, τις Διαδικασίες και τα Συστήματα καθώς και τις Μετρήσεις.

Βασικά στοιχεία στρατηγικής.

6. (1) Κάθε ΑΠΙ οφείλει να αναπτύξει ολοκληρωμένη και ενδεδειγμένη Στρατηγική Διαχείρισης Καθυστερήσεων (εφεξής «ΣΔΚ») για την αποτελεσματική διαχείριση των καθυστερήσεων και για το χειρισμό των δανειοληπτών που αντιμετωπίζουν οικονομικές δυσκολίες με τρόπο συστηματικό, οργανωμένο και επαγγελματικό, και να την υποβάλουν στην ΚΤΚ για αξιολόγηση.

(2) Η ΣΔΚ πρέπει να περιλαμβάνει τα ακόλουθα βασικά στοιχεία:

(α) να καλύπτει τις ακόλουθες περιπτώσεις:

- χορηγήσεις που ενδεχομένως να παρουσιάσουν καθυστερήσεις (προ-καθυστερήσεις (pre-arrears)),
- χορηγήσεις σε καθυστέρηση,
- αναδιρθρώσεις χορηγήσεων

(β) να συνάδει με τους γενικούς στόχους και τη στρατηγική του ΑΠΙ·

(γ) να είναι συγκεκριμένη, μετρήσιμη και εφικτή (δηλ. ανάλογη με τους ανθρώπινους πόρους και την πολυπλοκότητα των εργασιών του ΑΠΙ)·

(δ) να είναι προσαρμοσμένη στις ιδιαιτερότητες της κάθε κατηγορίας χορηγήσεων·

(ε) να παρέχει σχετικές, επαρκείς και βιώσιμες λύσεις αναδιάρθρωσης·

(στ) να προωθεί μια δίκαιη, συνεργάσιμη και κατά περίπτωση (case-by-case) προσέγγιση στο χειρισμό δανειοληπτών που αντιμετωπίζουν οικονομικές δυσκολίες·

(ζ) να γνωστοποιείται με σαφήνεια στους εργαζόμενους και στα άλλα αρμόδια πρόσωπα ή σώματα· και

(η) να είναι ευέλικτη και να υπόκειται σε τακτική επαναξιολόγηση προκειμένου να προσαρμόζεται στις μεταβαλλόμενες οικονομικές συνθήκες και τάσεις στις καθυστερήσεις.

Ταξινόμηση  
χαρτοφυλακίου.

7. (1) Η τομεακή ταξινόμηση του χαρτοφυλακίου (portfolio segmentation) αποτελεί ένα βασικό στοιχείο της κάθε ΣΔΚ δεδομένου ότι επιτρέπει στα ΑΠΙ να υιοθετούν και να προσαρμόζουν διαφορετικές λύσεις αναδιάρθρωσης σε διαφορετικούς τομείς του δανειακού τους χαρτοφυλακίου. Η ικανότητα των ΑΠΙ για ενδελεχή ταξινόμηση και λεπτομερή ανάλυση του δανειακού τους χαρτοφυλακίου αποτελεί βασική αρχή της διαδικασίας διαχείρισης καθυστερήσεων. Τα ΑΠΙ οφείλουν να δώσουν ιδιαίτερη έμφαση στην ανάπτυξη των κατάλληλων συστημάτων για την τομεακή ταξινόμηση του δανειακού τους χαρτοφυλακίου, προκειμένου να διασφαλιστεί τόσο η ορθή εφαρμογή όσο και ο έλεγχος της ΣΔΚ.

(2) Κατ' ελάχιστο, τα ΑΠΙ οφείλουν:

(α) να εφαρμόζουν τομεακή ταξινόμηση σε κάθε σχετικό χαρτοφυλάκιο και υπό-χαρτοφυλακίου (sub-portfolio)·

(β) να καθορίζουν τους σχετικούς τομείς του χαρτοφυλακίου με βάση σχετικά χαρακτηριστικά (π.χ. το σκοπό της χορήγησης, το νόμισμα, την απόδοση, την τοποθεσία του ενυπόθηκου ακινήτου, τη συμπεριφορά του δανειολήπτη αναφορικά με τις καθυστερήσεις, κλπ)

(γ) να αναλύουν και να αξιολογούν τις καθυστερήσεις, τους προβληματικούς τομείς και τις τάσεις κάθε τομέα του υπό-χαρτοφυλακίου

(δ) να κατανέμουν κάθε υπό-χαρτοφυλάκιο (π.χ. δάνεια προς μικρομεσαίες επιχειρήσεις) σε διακριτές ομάδες (π.χ. συνεργάσιμοι και βιώσιμοι δανειολήπτες με καθυστερήσεις άνω των 30 ημερών) ως εξής:

(i) Ύψος καθυστερήσεων:

- Χωρίς καθυστερήσεις (0 ησκ),
- Πρώτες καθυστερήσεις (<30 ησκ),
- Καθυστερήσεις πέραν των 30 ημερών (μέτριες μέχρι σοβαρές καθυστερήσεις),
- Καθυστερήσεις πέραν των 60 ημερών, και
- Καθυστερήσεις πέραν των 90 ημερών,

(ii) Κύριοι τομείς κινδύνου:

- πολύ ψηλός,
- ψηλός,
- μέτριος, και
- χαμηλός,

(iii) Βιωσιμότητα των δανειοληπτών:

- Συνεργάσιμοι και βιώσιμοι δανειολήπτες,
- Συνεργάσιμοι αλλά μη βιώσιμοι δανειολήπτες,
- Μη συνεργάσιμοι δανειολήπτες,

(iv) Δείκτης εισπραξιμότητας: χρήση δεδομένων πιστοληπτικής αξιολόγησης (credit rating) και εσωτερικής συμπεριφοράς (internal behaviour) όπου είναι δυνατόν,

(ε) να καθορίζουν για κάθε ομάδα -

- (i) συγκεκριμένα κριτήρια βιωσιμότητας (όπου είναι εφικτό), και
- (ii) την πιθανή μεταχείριση που απαιτείται,

(στ) να ορίζουν συγκεκριμένες βραχυπρόθεσμες, μεσοπρόθεσμες και μακροπρόθεσμες επιλογές αναδιάρθρωσης σύμφωνα με τις απαιτήσεις του Μέρους V πιο κάτω, για κάθε υπό-χαρτοφυλάκιο, διαχωρισμένο σε κάθε ομάδα,

(ζ) να διεξάγουν σενάρια / αναλύσεις ευαισθησίας (scenario / sensitivity analysis) και να υπολογίζουν πιθανές εξελίξεις στα χαρτοφυλάκια (περιλαμβανομένων των υπο-χαρτοφυλακίων και των ομάδων) καθώς και τις σχετικές κεφαλαιακές απαιτήσεις, όπου απαιτείται,

(η) να παρακολουθούν την εξέλιξη του κάθε υπο-χαρτοφυλακίου και των ομάδων, με βάση προκαθορισμένους Βασικούς Δείκτες Απόδοσης (ΒΔΑ), σύμφωνα με το Μέρος VII πιο κάτω,

(θ) σύμφωνα με τα αποτελέσματα και την εξέλιξη των υπο-χαρτοφυλακίων / ομάδων, να επανεξετάζουν τη στρατηγική και τις προσεγγίσεις με συστηματικό τρόπο και σε τακτά χρονικά διαστήματα.

Παρακολούθηση  
στρατηγικής.

8. (1) Η Επιτροπή Διαχείρισης Κινδύνων ή άλλη Επιτροπή του διοικητικού οργάνου του ΑΠΙ οφείλει σε τακτά χρονικά διαστήματα, και τουλάχιστον σε εξαμηνιαία βάση, να αξιολογεί την ΣΔΚ και των βασικών υποθέσεων και παραδοχών της και να υποβάλλει την αναθεωρημένη στρατηγική προς την ΚΤΚ.

Η αξιολόγηση θα πρέπει να λαμβάνει υπόψη τυχόν αλλαγές που σχετίζονται με το περιβάλλον εντός του οποίου το ΑΠΙ λειτουργεί, περιλαμβανομένων:

(α) εσωτερικών παραγόντων (π.χ. αλλαγές στρατηγικής, διαρθρωτικές αλλαγές, εξέλιξη του χαρτοφυλακίου), και

(β) εξωτερικών παραγόντων (π.χ. συνθήκες της αγοράς).

(2) Για την επαρκή παρακολούθηση και αναθεώρηση της ΣΔΚ, το ΑΠΙ οφείλει να:

(α) Καθορίσει τη διαδικασία για τη μέτρηση της αποτελεσματικότητας της ΣΔΚ:

(β) Καταρτίσει κατάλογο των σχετικών Βασικών Παραγόντων Επιτυχίας (ΒΠΕ) τόσο για την απόδοση όσο και για την αποτελεσματικότητα και να εκτελεί τακτική αξιολόγηση των ΒΠΕ προκειμένου να διασφαλιστεί η ορθή εφαρμογή σε όλα τα στάδια της διαδικασίας

(γ) Καθορίσει τις απαιτήσεις πληροφόρησης και των μορφότυπων

(δ) Καθορίσει τη συχνότητα παρακολούθησης της ΣΔΚ και το περιεχόμενο των σχετικών εκθέσεων και

(ε) Καθορίσει τους μηχανισμούς εσωτερικού ελέγχου (internal control mechanisms) για τη διασφάλιση της συμμόρφωσης του ΑΠΙ με την καθορισμένη ΣΔΚ

(3) Η Μονάδα Εσωτερικής Επιθεώρησης του ΑΠΙ ετοιμάζει και υποβάλλει στην ΚΤΚ, σε εξαμηνιαία βάση, έκθεση σχετικά με τη συμμόρφωση της ΣΔΚ με το παρόν Πλαίσιο.

Άλλα βασικά  
στοιχεία της  
Στρατηγικής  
Διαχείρισης  
Καθυστερήσεων.

9. (1) Τα άλλα βασικά στοιχεία της ΣΔΚ περιγράφονται στα Μέρη V έως VII και περιλαμβάνουν:

(α) Επιλογές Αναδιάρθρωσης Χορηγήσεων,

(β) Διαδικασίες και Συστήματα,

(γ) Οργάνωση και Δυνατότητες, και

(δ) Μετρήσεις.

(2) Ένα ολοκληρωμένο σύνολο από Επιλογές Αναδιάρθρωσης Χορηγήσεων είναι απαραίτητο για κάθε ΑΠΙ ώστε να έχει την δυνατότητα να παρέχει σχετικές, κατάλληλες και βιώσιμες λύσεις σε δανειολήπτες που αντιμετωπίζουν οικονομικές δυσκολίες. Αυτές οι επιλογές πρέπει να παρέχουν μια σειρά από βραχυπρόθεσμες, μεσοπρόθεσμες και μακροπρόθεσμες λύσεις, λαμβάνοντας υπόψη τις ιδιαιτερότητες του κάθε δανειολήπτη που αντιμετωπίζει οικονομικές δυσκολίες.

(3) Η θέσπιση κατάλληλων Διαδικασιών και Συστημάτων διασφαλίζουν ότι το ΑΠΙ είναι σε θέση να χειριστεί, τις υφιστάμενες και μελλοντικές, περιπτώσεις χορηγήσεων σε καθυστέρηση του χαρτοφυλακίου της.

(4) Η συνεχής μέτρηση από το ΑΠΙ της απόδοσης και της αποτελεσματικότητας της διαδικασίας διαχείρισης καθυστερήσεων είναι απαραίτητη προκειμένου να αξιολογείται η ΣΔΚ και να προσαρμόζεται ούτως ώστε να ανταποκρίνεται στις απαιτήσεις του παρόντος Πλαισίου, με απώτερο στόχο τη βελτίωση του δανειακού χαρτοφυλακίου του ιδρύματος.

### ΜΕΡΟΣ V – ΕΠΙΛΟΓΕΣ ΑΝΑΔΙΑΡΘΡΩΣΗΣ ΧΟΡΗΓΗΣΕΩΝ

Πρόληψη.

10. Για την αποτελεσματική αντιμετώπιση των προ-καθυστερήσεων (pre arrears) και των πρώτων καθυστερήσεων (early arrears), τα ΑΠΙ οφείλουν να εφαρμόσουν εργαλεία και μηχανισμούς για τον εντοπισμό, την επικοινωνία και τη διαχείριση των δανειοληπτών που ενέχουν κίνδυνο αντιμετώπισης οικονομικών δυσκολιών. Αυτά περιλαμβάνουν:

(α) Ασκήσεις μοντελοποίησης (modelling exercises) για τον έγκαιρο εντοπισμό των δανειοληπτών με οικονομικές δυσκολίες·

(β) Κατευθυντήριες γραμμές προς το προσωπικό σχετικά με τον τρόπο χειρισμού των προ-καθυστερήσεων και των πρώτων καθυστερήσεων καθώς και της αποτελεσματικής αντιμετώπισης των δανειοληπτών που αντιμετωπίζουν οικονομικές δυσκολίες· και

(γ) Έγγραφο υλικό για τους δανειολήπτες που αντιμετωπίζουν οικονομικές δυσκολίες (π.χ. ενότητα στην ιστοσελίδα του ΑΠΙ και ενημερωτικά έντυπα), με επεξηγήσεις ως προς τις διαδικασίες αναφορικά με την αναδιάρθρωση.

Καθορισμός επιλογών και λύσεων.

11. (1) Τα ΑΠΙ οφείλουν να αναπτύξουν και να εφαρμόσουν κατάλληλο πλαίσιο αναδιάρθρωσης χορηγήσεων με σκοπό την παροχή στους βιώσιμους δανειολήπτες λύσεων αναδιάρθρωσης, που να είναι κατάλληλες και βιώσιμες σε μακροπρόθεσμο ορίζοντα, και επομένως να ενδυναμώνει τις διαδικασίες διαφύλαξης των στοιχείων ενεργητικού του ΑΠΙ. Για το σκοπό αυτό, τα ΑΠΙ διασφαλίζουν ότι το εν λόγω πλαίσιο αναδιάρθρωσης:

(α) ευθυγραμμίζεται με τη ΣΔΚ·

(β) προβλέπει για αξιολόγηση κατά περίπτωση (on a case-by-case basis)

(γ) προβλέπει για την εισήγηση μιας σειράς από δίκαιες και βιώσιμες επιλογές αναδιάρθρωσης προς τους δανειολήπτες

(δ) επικεντρώνεται στην ανάπτυξη και την εφαρμογή μακροπρόθεσμων λύσεων αναδιάρθρωσης, αλλά, όπου είναι κατάλληλο, δύναται να επιτρέψει το συνδυασμό βραχυπρόθεσμων, μεσοπρόθεσμων ή/και μακροπρόθεσμων διευθετήσεων

(ε) συνδυάζει παραδοσιακές και μη παραδοσιακές λύσεις αναδιάρθρωσης

(στ) είναι προσαρμοσμένο ανάλογα με την κατηγορία των χορηγήσεων (π.χ. στεγαστικά δάνεια, καταναλωτικά δάνεια, δάνεια προς ΜΜΕ, δάνεια για αγορά εμπορικού ακινήτου, κλπ) και τις ιδιαιτερότητες του κάθε τομέα (π.χ. χρηματοδότηση για επένδυση σε ακίνητα) και

(ζ) δύναται να περιλαμβάνει προγράμματα πώλησης ακίνητης περιουσίας ή/και κινητής περιουσίας ή/και άλλων εξασφαλίσεων, αν και όταν αυτό ενδείκνυται.

Αριθμός επιλογών αναδιάρθρωσης χορηγήσεων, τις οποίες τα ΑΠΙ δύναται να περιλάβουν στο πλαίσιο τους προκειμένου να λαμβάνονται υπόψη κατά τη διαδικασία αναδιάρθρωσης, αναφέρονται στο Τμήμα ΙΙΙ του παρόντος Πλαισίου.

(2) Τα ΑΠΙ οφείλουν να ανακοινώνουν το πλαίσιο αναδιάρθρωσης χορηγήσεων, περιλαμβανομένων των μέτρων, επιλογών, καθοδηγήσεων και εργαλείων για τη λήψη αποφάσεων σε όλες τις σχετικές μονάδες και σε όλο το αρμόδιο προσωπικό και να φροντίζουν για την επαρκή εκπαίδευση τους.

(3) Τα ΑΠΙ οφείλουν να προσαρμόζουν το πλαίσιο αναδιάρθρωσης χορηγήσεων ώστε να ενσωματώνουν κατά την αξιολόγηση των επιλογών τυχόν πρόσθετα μέτρα που δύναται να εισηγείται η ΚΤΚ.

Εργαλεία και  
διεργασίες  
αναδιάρθρωσης.

12. Κάθε ΑΠΙ οφείλει να θεσπίζει και να εφαρμόζει τα απαραίτητα εργαλεία και διεργασίες που διευκολύνουν την εφαρμογή των λύσεων αναδιάρθρωσης χορηγήσεων.

Αυτά περιλαμβάνουν, αλλά δεν περιορίζονται, σε:

(α) Δεντροδιαγράμματα αποφάσεων (Decision trees), ο σχεδιασμός των οποίων αποσκοπεί στο να βοηθήσουν τους αρμόδιους για αναδιάρθρωσεις χορηγήσεων στην κατηγοριοποίηση των δανειοληπτών, στον καθορισμό και στην εφαρμογή των κατάλληλων και βιώσιμων στρατηγικών για τη συγκεκριμένη κατηγορία δανειολήπτη κατά τρόπο συνεπή, στη βάση προκαθορισμένων και εγκεκριμένων κριτηρίων.

(β) Καθορισμένο κατάλογο επιλογών αναδιάρθρωσης ("Restructuring Toolkit") που έχει εγκριθεί από το ΑΠΙ και είναι διαθέσιμο προς χρήση.

(γ) Σύστημα εντοπισμού (Tracking system), σχεδιασμένο ώστε να διευκολύνει τον εντοπισμό και την τομεακή ταξινόμηση των δανειοληπτών και των χορηγήσεων στη βάση παρόμοιων κριτηρίων και να επιτρέψει την εφαρμογή συστημικών στρατηγικών, όπου είναι δυνατόν.

Πολιτικές  
διαχείρισης  
καθυστερήσεων  
(περιλαμβανο-  
μένης της  
τιμολογιακής  
πολιτικής  
αναφορικά με την  
αναδιάρθρωση  
χορηγήσεων).

13. (1) Τα ΑΠΙ οφείλουν να διασφαλίζουν ότι η τρέχουσα πολιτική και διαδικασίες χορηγήσεων και διαχείρισης καθυστερήσεων είναι επικαιροποιημένες ούτως ώστε να τηρούνται οι αρχές και απαιτήσεις του παρόντος Πλαισίου.

(2) Τα ΑΠΙ οφείλουν να εφαρμόζουν μια δίκαιη και βιώσιμη τιμολογιακή πολιτική όσον αφορά την αναδιάρθρωση χορηγήσεων. Η εν λόγω πολιτική πρέπει να στοχεύει στην ελαχιστοποίηση του κόστους, των τελών/δικαιωμάτων και των επιτοκίων για τους δανειολήπτες που υπόκεινται σε αναδιάρθρωση των χορηγήσεων τους. Σε περίπτωση αναδιάρθρωσης, πρέπει να δίνεται έμφαση στην αποπληρωμή του κεφαλαίου. Η τιμολογιακή πολιτική στις αναδιρθρώσεις χορηγήσεων πρέπει να προνοεί για τα ακόλουθα:

(α) την επιβολή ενός λογικού και δίκαιου επιτοκίου επί των χορηγήσεων που αναδιρθρώνονται, λαμβάνοντας υπόψη το ύψος των επιτοκίων των εξυπηρετούμενων χορηγήσεων·

(β) την προσεκτική αξιολόγηση των επιπτώσεων που επιφέρει το ύψος του επιτοκίου στην ικανότητα αποπληρωμής του δανειολήπτη κατά τη διαδικασία αναδιάρθρωσης οποιασδήποτε χορήγησης σε καθυστέρηση·

(γ) την επιβολή των ελάχιστων δυνατό χρεώσεων, τελών/δικαιωμάτων και άλλων εξόδων που αφορούν την όλη διαδικασία αναδιάρθρωσης των χορηγήσεων και

(δ) την προσαρμογή της για κάθε υπο-χαρτοφυλάκιο/ομάδα.

(3) Τα ΑΠΙ οφείλουν, τουλάχιστον σε εξαμηνιαία βάση, να επανεξετάζουν και να αναθεωρούν, όπου κρίνεται απαραίτητο, την τιμολογιακή τους πολιτική, και να υποβάλλουν στην ΚΤΚ λεπτομερή στοιχεία για την εν λόγω πολιτική.

## ΜΕΡΟΣ VI – ΟΡΓΑΝΩΤΙΚΗ ΔΟΜΗ ΚΑΙ ΛΕΙΤΟΥΡΓΙΚΟ ΜΟΝΤΕΛΟ

Πρότυπο  
στοχευόμενης  
οργάνωσης και  
λειτουργίας.

14. (1) Τα ΑΠΙ οφείλουν να καθορίζουν με σαφήνεια το σχεδιάγραμμα (blueprint) της οργανωτικής δομής, το ύψος των πόρων και των δυνατοτήτων καθώς και τα συστήματα και τις διαδικασίες που απαιτούνται για αποτελεσματική εφαρμογή και την παρακολούθηση της ΣΔΚ.

(2) Τα ΑΠΙ οφείλουν να εφαρμόζουν ένα αποτελεσματικό μοντέλο λειτουργίας που να περιλαμβάνει όλα τα συστήματα, τις πολιτικές και τις διαδικασίες προκειμένου να στηρίζει την αποτελεσματική και αποδοτική διαχείριση των καθυστερήσεων των δανειοληπτών με οικονομικές δυσκολίες.

(3) Το μοντέλο λειτουργίας:

(α) πρέπει να συνάδει με το πλαίσιο πολιτικής και στρατηγικής του ΑΠΙ·

(β) δύναται να περιλαμβάνει ενιαία ολοκληρωμένη διαδικασία ούτως ώστε να εξασφαλίζεται η αποτελεσματικότητα και η εξοικονόμηση κόστους·

(γ) πρέπει να καλύπτει όλους τους σχετικούς τομείς του οργανισμού (π.χ. εργατικό δυναμικό, λειτουργίες, κλπ) και

(δ) πρέπει να επικεντρώνεται στα αποτελέσματα και την αποτελεσματικότητα των δραστηριοτήτων διαχείρισης καθυστερήσεων.



- (4) Όσον αφορά τις πολιτικές και τις διαδικασίες το ΑΠΙ πρέπει, τουλάχιστον, να καθορίζει:
- (α) Την πολιτική χορηγήσεων σε αναδιάρθρωση που συνάδει με το παρόν Πλαίσιο
  - (β) την εσωτερική διακυβέρνηση και τη δομή εξουσιοδοτήσεων αναφορικά με την αναδιάρθρωση χορηγήσεων σε καθυστέρηση και τους συγκεκριμένους τομείς ευθύνης για το χειρισμό των δανειοληπτών που αντιμετωπίζουν οικονομικές δυσκολίες
  - (γ) Ορισμούς, περιλαμβανομένων κριτηρίων και ελέγχων, όπου εφαρμόζεται, των εξής:
    - (i) είδη αθέτησης υποχρεώσεων,
    - (ii) είδη καθυστερήσεων, και
    - (iii) βιωσιμότητα/ανθεκτικότητα
  - (δ) κατευθυντήριες γραμμές για την αξιολόγηση χορηγήσεων σε καθυστέρηση, συμπεριλαμβανομένου και του υπολογισμού των εύλογων εξόδων διαβίωσης κατά την αξιολόγηση της ατομικής οικονομικής κατάστασης των δανειοληπτών
  - (ε) κατευθυντήριες γραμμές για το χειρισμό των καθυστερήσεων και την αναδιάρθρωση των χορηγήσεων αναφορικά με τις περιπτώσεις πολλαπλών πιστωτών (σχετικές πληροφορίες βρίσκονται στα Τμήματα II και IV του παρόντος Πλαισίου)
  - (στ) τους μηχανισμούς έγκαιρης προειδοποίησης και διαδικασίες χειρισμού δανειοληπτών και τις λειτουργικές διαδικασίες ανά υπο-χαρτοφυλάκιο/ομάδα
  - (ζ) τη μορφή, το περιεχόμενο και την ταχύτητα επικοινωνίας με τους δανειολήπτες που αντιμετωπίζουν οικονομικές δυσκολίες (περιλαμβανομένων των προ-καθυστερήσεων (pre-arrears))
  - (η) τη διεργασία συλλογής πληροφοριών (δηλαδή τον τύπο, τη συχνότητα, την επικύρωση και την αρχειοθέτηση πληροφοριών)
  - (θ) την ανάλυση και αξιολόγηση δεδομένων και πληροφοριών, τόσο σε φυσική όσο και σε ηλεκτρονική μορφή
  - (ι) κατευθυντήριες γραμμές για την αντιμετώπιση των μη συνεργάσιμων δανειοληπτών
  - (ια) τα είδη εναλλακτικών διαθέσιμων μέσων αποπληρωμής
  - (ιβ) τα εργαλεία και τους μηχανισμούς για διευκόλυνση στη λήψη αποφάσεων (π.χ. δεντροδιαγράμματα αποφάσεων)
  - (ιγ) κατευθυντήριες γραμμές για να επιτυγχάνεται μια ευέλικτη προσέγγιση όσον αφορά το χειρισμό παραπόνων δανειοληπτών.
  - (ιδ) τους μηχανισμούς μέτρησης και παρακολούθησης, περιλαμβανομένων των επιβραβεύσεων και λογοδοτήσεων, και υποβολής εκθέσεων, περιλαμβανομένων της συχνότητας και των σκοπών.
  - (ιε) Τις πολιτικές για το προσωπικό που ασχολείται με την αναδιάρθρωση των χορηγήσεων, περιλαμβανομένης και της πολιτικής εκπαίδευσης.

Οργανωτική δομή και ανθρώπινο δυναμικό.

15. Τα ΑΠΙ οφείλουν να διαθέτουν κατάλληλο οργανωτικό πλαίσιο για την συνετή διαχείριση των καθυστερήσεων και των δανειοληπτών που αντιμετωπίζουν οικονομικές δυσκολίες. Το οργανωτικό πλαίσιο πρέπει να διασφαλίζει τα εξής:

(α) οι ανθρώπινοι πόροι είναι επαρκείς και κατάλληλα καταρτισμένοι, και

(β) όλα τα καθήκοντα και οι αρμοδιότητες καθορίζονται με σαφήνεια και επιμερίζονται στο διοικητικό όργανο του ΑΠΙ, στη διεύθυνση και σε άλλα αρμόδια όργανα καθώς και στο προσωπικό που ασχολείται με στη διαχείριση των καθυστερήσεων, το χειρισμό των δανειοληπτών που αντιμετωπίζουν οικονομικές δυσκολίες και την αναδιάρθρωση των προβληματικών αλλά βιώσιμων περιπτώσεων.

Οργανωτική αξιολόγηση και σχεδιασμός πόρων

16. Τα ΑΠΙ οφείλουν να προβαίνουν σε ενδελεχή αξιολόγηση των εσωτερικών δυνατοτήτων τους σε σχέση με τη διαχείριση των καθυστερήσεων, την αναδιάρθρωση χορηγήσεων, και την τεχνογνωσία στους διάφορους τομείς της αγοράς. Η αξιολόγηση θα πρέπει να περιλαμβάνει, χωρίς όμως να περιορίζεται:

(α) Αξιολόγηση και επαναξιολόγηση της υφιστάμενης οργανωτικής δομής και των διαδικασιών αναφορικά με τη διαχείριση των καθυστερήσεων και το χειρισμό των δανειοληπτών που αντιμετωπίζουν οικονομικές δυσκολίες.

(β) Επιμέτρηση των πόρων: Καθορισμός των υφιστάμενων διαθέσιμων ενδογενών και εξωγενών πόρων, του επιπέδου και ειδικότητας του προσωπικού που απαιτείται για κάθε λειτουργία, αξιολόγηση της καταλληλότητας του υφιστάμενου προσωπικού, καθώς επίσης της διαθεσιμότητας (in-house availability) για εσωτερική ανακατανομή.

(γ) Αξιολόγηση του ανθρώπινου δυναμικού: Αξιολόγηση των απαιτούμενων γνώσεων και πείρας καθώς και υφιστάμενη αποδοτικότητα του προσωπικού. Εντοπισμός των κενών σε γνώσεις και πείρα καθώς και συγκεκριμένες ανάγκες για τη βελτίωση του προσωπικού και τυχόν ανάγκες για επιπρόσθετη στελέχωση.

(δ) Αναβάθμιση ανθρώπινου δυναμικού: Αξιολόγηση των μεθόδων για την αναβάθμιση των ικανοτήτων του υφιστάμενου ανθρωπίνου δυναμικού και πρόγραμμα απαιτούμενης εκπαίδευσης. Αυτό πρέπει, επίσης, να λαμβάνει υπόψη:

(i) το επίπεδο της εμπειρίας και τεχνογνωσίας που απαιτούνται για κάθε υπο-χαρτοφυλάκιο/επιμέρους ομάδα,

(ii) τις τρέχουσες και προβλεπόμενες ανάγκες, και

(iii) τις αρμοδιότητες και το απαιτούμενο επίπεδο εξειδίκευσης.

Σχεδιασμός πόρων.

17. (1) Ο προγραμματισμός πόρων έχει ως στόχο τον προσδιορισμό του βέλτιστου, πιο αποτελεσματικού και πιο αποδοτικού συνδυασμού πόρων που απαιτούνται από το ΑΠΙ για τη διαχείριση των καθυστερήσεων, υφισταμένων και μελλοντικών, καθώς και για το χειρισμό των δανειοληπτών που αντιμετωπίζουν οικονομικές δυσκολίες.

(2) Τα ΑΠΙ οφείλουν να υπολογίζουν τις ενδεχόμενες ελλείψεις σε πόρους και να καθορίζουν σχετικό σχέδιο με βραχυπρόθεσμο, μεσοπρόθεσμο και μακροπρόθεσμο ορίζοντα, λαμβάνοντας υπόψη τα στρατηγικά, λειτουργικά και οικονομικά τους δεδομένα (π.χ. την προβλεπόμενη εξέλιξη του χαρτοφυλακίου και του προφίλ των καθυστερήσεων).

(3) Τα μέτρα που απαιτούνται για την αναβάθμιση της υφιστάμενης οργάνωσης και δυνατοτήτων σε σχέση με τις ανάγκες που καθορίστηκαν. Τα μέτρα δύναται να περιλαμβάνουν:

(i) Εσωτερικό σχεδιασμό προκειμένου να εντοπίζονται τα κατάλληλα και ικανά άτομα εντός του οργανισμού.

(ii) Αξιολόγηση ανθρώπινου δυναμικού με μεγάλες δυνατότητες και εφαρμογή προγραμμάτων που παρέχουν κίνητρα προς αποφυγή της μετακίνησης του εν λόγω προσωπικού.

(iii) Ακριβή περιγραφή εργασίας με επανεξέταση και τροποποίηση των καθηκόντων όταν και εφόσον απαιτείται.

(iv) Σχεδιασμό κατάρτισης ανθρώπινου δυναμικού προκειμένου να καλύπτονται οι απαιτήσεις κατάρτισης και αναβάθμισης.

(v) Σχεδιασμό ανάθεσης εργασιών σε τρίτους περιλαμβανομένης της διαδικασίας εντοπισμού τρίτων προσώπων, για πιθανή εφαρμογή χρονοδιαγράμματος και αξιολόγηση υφιστάμενου ανθρώπινου δυναμικού.

(vi) Σχεδιασμό διεύθυνσης προκειμένου να διασφαλίζεται ότι η τρέχουσα διεύθυνση είναι ικανή και κατέχει τα απαιτούμενα προσόντα.

Μονάδα  
Διαχείρισης  
Καθυστερήσεων.

18. (1) Τα ΑΠΙ οφείλουν να διαθέτουν ανεξάρτητη, κεντροποιημένη Μονάδα Διαχείρισης Καθυστερήσεων (ΜΔΚ) με λειτουργίες εξειδικευμένες ως προς τις κατηγορίες χορηγήσεων για (α) την αποτελεσματική παρακολούθηση των καθυστερήσεων και των προβληματικών περιπτώσεων και (β) τη διενέργεια αναδιαρθρώσεων χορηγήσεων των δανειοληπτών που αντιμετωπίζουν οικονομικές δυσκολίες, σε κεντροποιημένη βάση. Η ΜΔΚ είναι ξεχωριστή από τη Μονάδα Ανάκτησης Χρεών η οποία, συνήθως, χειρίζεται χορηγήσεις μη βιώσιμων δανειοληπτών.

(2) Ο βαθμός κεντροποίησης και η αντίστοιχη δομή της ΜΔΚ καθορίζεται από τις ιδιαιτερότητες του κάθε ΑΠΙ έχοντας δεόντως ως βάση την αρχή της αναλογικότητας.

(3) Κατά τη δημιουργία της ΜΔΚ, τα ΑΠΙ οφείλουν:

(α) να περιγράφουν σαφώς τους λόγους και τη λογική (δηλαδή από στρατηγικής, τεχνικής, λειτουργικής και οικονομικής πλευράς) της δομής που έχει επιλεγεί για τη Μονάδα

(β) να καθορίζουν με σαφήνεια τα κριτήρια παραπομπής της παρακολούθησης προβληματικών περιπτώσεων στη ΜΔΚ·

(γ) να διασφαλίζουν ότι η ΜΔΚ λειτουργεί ως ανεξάρτητη οντότητα, ξεχωριστή από τις λειτουργίες χορήγησης πιστώσεων και πελατειακών σχέσεων και

(δ) να θεσπίσουν και να γνωστοποιήσουν την προσέγγιση την οποία η ΜΔΚ θα πρέπει να υιοθετήσει, για κάθε κατηγορία χορηγήσεων (π.χ. οι περιπτώσεις που είναι κατάλληλη, η προσέγγιση κατά την οποία αρμόδιος λειτουργός να αναλαμβάνει όλο το φάσμα της αναδιάρθρωσης ("cradle to grave approach") και οι περιπτώσεις που είναι κατάλληλες η προσέγγιση όπου αναθέτονται διάφοροι ως αρμόδιοι λειτουργοί βάση της σοβαρότητας των καθυστερήσεων ("assembly line approach").

Ανεξαρτησία της Μονάδας Διαχείρισης Καθυστερήσεων.

19. (1) Προκειμένου να διασφαλιστεί η δίκαιη και αμερόληπτη προσέγγιση στη διαχείριση καθυστερήσεων και στην αναδιάρθρωση χορηγήσεων των δανειοληπτών που αντιμετωπίζουν οικονομικές δυσκολίες, τα ΑΠΙ οφείλουν να διασφαλίζουν ότι η ΜΔΚ λειτουργεί ως ένα ανεξάρτητο όργανο.

(2) Το προσωπικό που εργοδοτείται στη ΜΔΚ δεν δύναται να έχει οποιαδήποτε σχέση ή εμπλοκή με τις λειτουργίες χορηγήσεων που θα μπορούσε να επηρεάσει την ανεξαρτησία του και δεν πρέπει να είχε συμμετοχή στη διαδικασία χορήγησης της πιστωτικής διευκόλυνσης. Το επίπεδο συνεργασίας μεταξύ των δύο λειτουργιών περιορίζεται στη διαβίβαση σχετικών πληροφοριών για τον πελάτη από το τμήμα χορηγήσεων / πελατειακών σχέσεων προς τη ΜΔΚ.

(3) Αν υπάρχουν κοινοί πόροι μεταξύ της ΜΔΚ και της μονάδας χορήγησης πιστώσεων, τότε το ΑΠΙ οφείλει να εφαρμόσει σχετικές διαδικασίες και μηχανισμούς για τη διατήρηση της ακεραιότητας και της αμεροληψίας κατά τη διαδικασία αναδιάρθρωσης.

Συνταύτιση πολιτικών, διαδικασιών και πόρων.

20. (1) Τα ΑΠΙ οφείλουν να διασφαλίζουν ότι όλες οι πολιτικές, διαδικασίες και πόροι συνταυτίζονται με τις τρέχουσες και προβλεπόμενες στρατηγικές ανάγκες και στόχους.

(2) Για το σκοπό αυτό, τα ΑΠΙ οφείλουν να:

(α) θεσπίσουν τις κατάλληλες δομές διακυβέρνησης και μηχανισμούς ελέγχου για την παρακολούθηση, τον εντοπισμό και τη διόρθωση τυχόν ασυνεπειών κατά τρόπο έγκαιρο και αποτελεσματικό·

(β) αναθέτουν καθήκοντα και αρμοδιότητες και να καθιερώνουν διαδικασίες λογοδοσίας, μετρήσιμους στόχους (ήτοι Βασικοί Δείκτες Απόδοσης (ΒΔΑ)) καθώς και σημεία αναφοράς (benchmarks) για την αξιολόγηση της ΜΔΚ και του προσωπικού, συλλογικά αλλά και σε ατομική βάση·

(γ) καθορίζουν με σαφήνεια και να γνωστοποιούν τα πρότυπα, να αναπτύσσουν προγράμματα κατάρτισης του προσωπικού και ενημέρωσης απόδοσης και θεσπίζουν διαδικασίες για την αναγνώριση και την επιβράβευση επιτυχιών.

Αποδοτικότητα της διαδικασίας.

21. (1) Τα ΑΠΙ οφείλουν να διασφαλίζουν την αποτελεσματικότητα των διαδικασιών για τη διαχείριση των καθυστερήσεων και για το χειρισμό των δανειοληπτών που αντιμετωπίζουν οικονομικές δυσκολίες με την εφαρμογή βέλτιστων πολιτικών, διαδικασιών και πρακτικών.

(2) Αυτά περιλαμβάνουν:

(α) Λιτή σκέψη (lean thinking): Τα ΑΠΙ οφείλουν να διασφαλίζουν ότι εφαρμόζουν πολιτικές και διαδικασίες που επιτρέπουν την εφαρμογή λιτών εννοιών και τεχνικών στις λειτουργικές διαδικασίες ούτως ώστε να ελαχιστοποιούν τον απαιτούμενο χρόνο και το κόστος τόσο για το ΑΠΙ όσο και για τους δανειολήπτες κατά τη διαδικασία αναδιάρθρωσης. Σχετικά παραδείγματα είναι τα δεντροδιαγράμματα αποφάσεων, τα τυποποιημένα ερωτηματολόγια, μεταξύ άλλων, για τη συλλογή πληροφοριών, και τα προκαθορισμένα αναλυτικά μοντέλα, όπως η ανάλυση ευαισθησίας ταμειακών ροών.

(β) Αριθμός υπό διαχείριση υποθέσεων: Η διεύθυνση κάθε ΑΠΙ είναι υπεύθυνη για τον καθορισμό του ιδανικού αριθμού υποθέσεων που θα χειρίζεται κάθε ομάδα και ατομικά κάθε υπεύθυνος λειτουργός. Η διεύθυνση αναμένεται, επίσης, να καθορίσει κριτήρια ελέγχου, να θεσπίσει αυτοματοποιημένες διαδικασίες για την παρακολούθηση και την υποβολή εκθέσεων, όπου είναι δυνατόν, και να εφαρμόσει προληπτικά και διορθωτικά μέτρα (π.χ. παύση ασήμαντων δραστηριοτήτων, ομαδοποιήσεις, ανακατανομή πόρων, αυτοματοποίηση διαδικασιών) ούτως ώστε να αποφευχθούν τυχόν αποδιοργανώσεις στη διαδικασία.

(γ) Ανταλλαγή απόψεων/γνώσεων για βέλτιστες πρακτικές: Τα ΑΠΙ οφείλουν να διευθετήσουν όπως υπάρχει μηχανισμός για ανταλλαγή απόψεων των βέλτιστων πρακτικών σε σχέση με τη διαχείριση καθυστερήσεων και αναδιρθρώσεων. Η διεύθυνση οφείλει να ενθαρρύνει την ανταλλαγή γνώσεων μεταξύ του προσωπικού και να επικαιροποιεί τις πολιτικές και τις διαδικασίες σε τακτική βάση για να διασφαλίζει ευθυγράμμιση με τις διεθνείς βέλτιστες πρακτικές.

(δ) Κουλτούρα συνεχούς βελτίωσης: Η διεύθυνση οφείλει να λαμβάνει τα αναγκαία μέτρα για τη διευκόλυνση των βελτιώσεων στη διαχείριση των καθυστερήσεων και των αναδιρθρώσεων των δανειοληπτών που αντιμετωπίζουν οικονομικές δυσκολίες. Τα ΑΠΙ οφείλουν να θέσουν μηχανισμούς για την έγκαιρη και αποτελεσματική εφαρμογή διορθωτικών μέτρων και βελτιώσεων, όταν και εφόσον απαιτείται (π.χ. εξειδικευμένη κατάρτιση, τροποποίηση διαδικασιών, κλπ).

(3) Τα ΑΠΙ οφείλουν να αξιολογούν την αποτελεσματικότητα των διαδικασιών στη βάση κριτηρίων σχετικών με τις εργασίες τους και τις ιδιαιτερότητές του χαρτοφυλακίου. Τα ΑΠΙ οφείλουν να υποβάλλουν στην ΚΤΚ τις πολιτικές, πρακτικές και διαδικασίες τους στον τομέα διαχείρισης των καθυστερήσεων και αναδιάρθρωσης των χορηγήσεων και οφείλουν, επίσης, να αποδεικνύουν στην ΚΤΚ ότι τις εφαρμόζουν ορθά και με συνέπεια.

Μηχανογραφικά  
Συστήματα  
Πληροφόρησης.

22. Τα ΑΠΙ οφείλουν να αναπτύξουν ολοκληρωμένη βάση δεδομένων και Μηχανογραφικά Συστήματα Πληροφόρησης της διεύθυνσης (ΜΣΠ) για:

(α) την αποτελεσματική και αποδοτική διαχείριση των καθυστερήσεων, των προβληματικών δανείων και των δανειοληπτών που αντιμετωπίζουν οικονομικές δυσκολίες:

(β) την διενέργεια της απαιτούμενης ανάλυσης στο δανειακό χαρτοφυλάκιο ώστε να επιτρέπει την τομεακή ταξινόμηση και την αξιολόγηση αποδόσεων

(γ) την ενσωμάτωση συστήματος έγκαιρης προειδοποίησης ώστε να επιτρέπει τον ομοίμορφο εντοπισμό πιθανών προβληματικών χορηγήσεων στη βάση προκαθορισμένων δεικτών και

(δ) τη διευκόλυνση στο διαχωρισμό του δανειακού χαρτοφυλακίου σε χορηγήσεις που δύνανται να πωληθούν ή να δεσμευθούν όταν απαιτείται.

(2) Τα ΑΠΙ αξιολογούν τα συστήματά τους σε τακτές περιόδους, και τουλάχιστον ετησίως, προκειμένου να προβαίνουν στην έγκαιρη και απαραίτητη βελτίωση.

(3) Τα ΑΠΙ οφείλουν να διασφαλίζουν ότι οι δυνατότητες των ΜΣΠ επαρκούν για να καλύψουν τις καθορισμένες ανάγκες και απαιτήσεις. Τα συστήματα πρέπει, κατ' ελάχιστον, να επιτρέπουν στα ΑΠΙ:

(α) να επισημαίνουν έγκαιρα τις προειδοποιήσεις

(β) να αξιολογούν την οικονομική θέση και την ικανότητα αποπληρωμής του δανειολήπτη

(γ) να διαχειρίζονται τα έσοδα και τις ταμειακές ροές από τις εξασφαλίσεις

(δ) να παρακολουθούν την εξέλιξη των χαρτοφυλακίων / υπο-χαρτοφυλακίων / ομάδων

(ε) να μετρούν την απόδοση και τη συμμόρφωση του δανειολήπτη με βάση συγκεκριμένους στόχους και προκαθορισμένα κριτήρια

(στ) να εντοπίζουν, να προλαμβάνουν και να παρακολουθούν τις προβληματικές περιπτώσεις

(ζ) να αξιολογούν σενάρια αναδιάρθρωσης

(η) να διενεργούν, κατ' ελάχιστο, για περιπτώσεις δανειοληπτών με συνολικό υπόλοιπο χορηγήσεων άνω των τριακόσιων χιλιάδων ευρώ (€300.000) (περιλαμβανομένων των χορηγήσεων συνδεδεμένων προσώπων τους), υπολογισμούς (i) της καθαρής παρούσας αξίας (net present value) και (ii) της επίπτωσης επί της κεφαλαιακής θέσης του ΑΠΙ για κάθε δανειολήπτη και ανά επιλογή αναδιάρθρωσης ή/και ανά οποιοδήποτε πιθανού σχεδίου αναδιάρθρωσης δυνάμει σχετικής νομοθεσίας (π.χ. νομοθεσία περί εκποιήσεων, νομοθεσία περί αφερεγγυότητας, κλπ)

(θ) να προετοιμάζουν αυτοματοποιημένες εκθέσεις σχετικά με τις δανειακές επιδόσεις για την ανώτερη διεύθυνση και το διοικητικό όργανο και

(ι) να υποβάλλουν εκθέσεις προς την ΚΤΚ.

Ποιότητα  
πληροφοριών.

23. Τα ΑΠΙ οφείλουν να εφαρμόζουν σχετικές διαδικασίες και ελέγχους για να αξιολογούν και να υποβάλλουν εκθέσεις αναφορικά με την πληρότητα και την ορθότητα των δεδομένων και των πληροφοριών που λαμβάνουν. Για το σκοπό αυτό, τα ΑΠΙ οφείλουν να:

(α) καθορίζουν τις προτεραιότητες και τα κριτήρια για τη συλλογή και συντήρηση δεδομένων

(β) καθιερώνουν μηχανισμούς, με βάση την αρχή της αναλογικότητας, κατά προτίμηση αυτοματοποιημένους, για τον περιοδικό έλεγχο των στοιχείων, την ετοιμασία εκθέσεων και την παρακολούθηση των συμβατικών όρων (covenants) και της συμμόρφωσης.

(γ) εφαρμόζουν μηχανισμούς ελέγχου ποιότητας για τη διασφάλιση της πληρότητας, ορθότητας και συνέπειας των στοιχείων και πληροφοριών μεταξύ των εσωτερικών συστημάτων.

Πολιτική διατήρησης δεδομένων.

24. (1) Τα ΑΠΙ οφείλουν να εφαρμόσουν πολιτική διατήρησης δεδομένων που να θέτει τις απαιτήσεις αποθήκευσης, διατήρησης και προσβασιμότητας όλων των δικαιολογητικών και νομικών εγγράφων αναφορικά με τη διαχείριση των καθυστερήσεων και της αναδιάρθρωσης χορηγήσεων, περιλαμβανομένης και της επικοινωνίας με τους δανειολήπτες.

(2) Η πολιτική διατήρησης δεδομένων πρέπει να προβλέπει ότι η αρχειοθέτηση και τήρηση αρχείων δεδομένων για προβληματικές περιπτώσεις είναι αυστηρή, προκειμένου να διασφαλίζεται ότι όλα τα μέρη που εμπλέκονται στην αναδιάρθρωση είναι σε θέση, με εύκολο τρόπο, να ανακτούν και να εξετάζουν τα έγγραφα και τις πληροφορίες σχετικά με τις διαδικασίες και αποφάσεις αναδιάρθρωσεων.

Αποτελεσματικότητα διαδικασιών.

25. Τα ΑΠΙ οφείλουν να διασφαλίζουν ότι η διαδικασία διαχείρισης καθυστερήσεων είναι αποτελεσματική, και ότι τα εξαγόμενα αποτελέσματα από την εν λόγω δραστηριότητα είναι βιώσιμα, ειδικά σε σχέση με το ύψος επαναθέτησης (re-defaults) των αναδιρθρωμένων χορηγήσεων, οι οποίες πρέπει να διατηρούνται στο ελάχιστο. Τα ΑΠΙ οφείλουν επίσης να παρακολουθούν, την ευρωστία των επιτυχών αναδιρθρώσεων (robustness of cure rates), προκειμένου, μεταξύ άλλων, να εφαρμόζουν εγκαίρως τα αναγκαία διορθωτικά μέτρα που αποσκοπούν στην ελαχιστοποίηση καταστάσεων επαναθέτησης, ιδιαίτερα σε τομείς όπου το ΑΠΙ έχει τη δυνατότητα να ελέγχει (π.χ. κατάλληλη αξιολόγηση της κάθε περίπτωσης).

Παρακολούθηση της οργάνωσης και των λειτουργιών.

26. (1) Τα ΑΠΙ οφείλουν να θεσπίσουν πολιτική και διαδικασία για την αξιολόγηση των εσωτερικών δυνατοτήτων του ΑΠΙ σε τακτική βάση περιλαμβανομένης της απαραίτητης πληροφόρησης.

(2) Για να πραγματοποιηθούν κατάλληλες μετρήσεις, τα ΑΠΙ οφείλουν να καθορίσουν συγκεκριμένους Βασικούς Παράγοντες Επιτυχίας (ΒΠΕ) (π.χ. αριθμός των εξυπηρετούμενων/μη εξυπηρετούμενων αναδιρθρώσεων, ποιότητα των μέτρων αναδιάρθρωσης που εφαρμόστηκαν, το ύψος επανακαθυστερήσεων (re-arrears), κλπ).

(3) Τα ΑΠΙ οφείλουν να αξιολογούν τη διαθεσιμότητα, την καταλληλότητα και την αποτελεσματικότητα των πόρων σε τουλάχιστον εξαμηνιαία βάση κάτω από συνθήκες ενός κανονικού οικονομικού περιβάλλοντος και τουλάχιστον σε ετήσια βάση κάτω από ένα σενάριο δυσμενούς οικονομικού περιβάλλοντος (stressed scenario).

(4) Τα ΑΠΙ οφείλουν να διεξάγουν, ετήσια αξιολόγηση της αποτελεσματικότητας των διαδικασιών και των συστημάτων που χρησιμοποιούνται για τη διαχείριση των καθυστερήσεων και των αναδιρθρώσεων, περιλαμβανομένης όσον αφορά τη συμμόρφωση, τη διασφάλιση της ποιότητας και την πλήρη αξιολόγηση του κινδύνου.

Λειτουργίες.

27. Τα ΑΠΙ οφείλουν να εφαρμόζουν κατάλληλα μέτρα θωράκισης για να διασφαλίσουν ότι όλα τα εργαλεία και οι διαδικασίες λειτουργούν αποδοτικά και αποτελεσματικά, και ότι οι λύσεις που προτάσσονται στους δανειολήπτες που παρουσιάζουν καθυστερήσεις ή/και αντιμετωπίζουν οικονομικές δυσκολίες είναι βιώσιμες. Τέτοια μέτρα περιλαμβάνουν:

(α) τακτικούς ελέγχους χορηγήσεων σε δείγμα του χαρτοφυλακίου ή των τομέων, για να αξιολογηθεί η ποιότητα διαχείρισης των υποθέσεων, με στόχο την ενσωμάτωση βέλτιστων πρακτικών

(β) ασκήσεις διασφάλισης ποιότητας για να διασφαλιστεί ότι όλες οι απαιτήσεις αναφορικά με την ποιότητα και τη συμμόρφωση ικανοποιούνται. Οι εκθέσεις διασφάλισης ποιότητας πρέπει να υποβάλλονται στην Ανώτερη Διεύθυνση, τουλάχιστον σε μηνιαία βάση

(γ) καθιέρωση και επικοινωνία των ΒΔΑ για μέτρηση της αποδοτικότητας των διαδικασιών (π.χ. το επίπεδο και η ταχύτητα της επικοινωνίας, η ποιότητα των πληροφοριών που λαμβάνονται, εγκεκριμένα επιχειρηματικά σχέδια, τα ποσά των περιπτώσεων σε καθυστέρηση, ο χρόνος για αναδιάρθρωση, κλπ)

(δ) καθιέρωση και επικοινωνία των ΒΔΑ για τη μέτρηση της αποτελεσματικότητας των διαδικασιών (π.χ. εισπραξιμότητα, ολοκλήρωση αναδιρθρώσεων, λήψη πρόσθετων εξασφαλίσεων, κλπ)

(ε) αυτοματοποιημένη παρακολούθηση των διαδικασιών και των ΒΔΑ μέσω των ΜΣΠ

(στ) εφαρμογή μη-αυτοματοποιημένων μηχανισμών ενημέρωσης (manual reporting mechanisms) για στοιχεία που δεν δύναται να εφαρμοστεί αυτοματοποιημένη παρακολούθηση, προκειμένου να αποφεύγονται οι παραλήψεις

(ζ) πλήρης αξιολόγηση των κινδύνων όλων των περιπτώσεων που βρίσκονται στη λίστα παρακολούθησης σε τριμηνιαία βάση, με διαθέσιμη πληροφόρηση στην ΚΤΚ, όταν και εφόσον ζητηθεί

(η) καθορισμός των κριτηρίων για άλλες αξιολογήσεις κινδύνων (π.χ. βασικοί τομείς κινδύνου, δανειολήπτες υψηλού/μέσου κινδύνου, έκταση και συχνότητα) και

(θ) ειδική επικέντρωση στην ανάλυση ανεκπλήρωτων υποσχέσεων και περιπτώσεων επαναθέτησης προκειμένου να προσδιορίζονται οι αιτίες και οι πιθανές θεραπείες.

## ΜΕΡΟΣ VII – ΜΕΤΡΗΣΕΙΣ

Παρακολούθηση του πιστωτικού κινδύνου.

28. Τα ΑΠΙ οφείλουν να εφαρμόσουν εσωτερικά συστήματα και διαδικασίες, που συνάδουν με τις Οδηγίες και Εγκυκλίους Επιστολές της ΚΤΚ, για τον αποτελεσματικό εντοπισμό και παρακολούθηση του πιστωτικού κινδύνου και την αξιολόγηση της απόδοσης της διαχείρισης των καθυστερήσεων. Ως αρμόδιο τμήμα για την παρακολούθηση και επιμέτρηση της αποτελεσματικότητας και αποδοτικότητας της διαχείρισης των καθυστερήσεων (μέσω π.χ. ΒΔΑ) καθορίζεται το τμήμα/μονάδα διαχείρισης κινδύνων του ΑΠΙ.

Μετρήσεις απόδοσης.

29. Τα ΑΠΙ οφείλουν να διαχωρίσουν τη ΣΔΚ σε συγκεκριμένες μετρήσεις επίδοσης (π.χ. ΒΔΑ) και να εφαρμόσουν σχετικές κάρτες απόδοσης (scorecards) καθώς και συστήματα για να διασφαλίσουν τον αποτελεσματικό έλεγχο, την παρακολούθηση και την υποβολή εκθέσεων.



Μετρήσεις αποτελεσμάτων.	30. Τα ΑΠΙ οφείλουν να εφαρμόσουν διαδικασίες και συστήματα για την επιμέτρηση των δραστηριοτήτων και των αποτελεσμάτων (π.χ. ποσά που εισπράχθηκαν, αναδιρθρώσεις χωρίς καθυστερήσεις μετά την πάροδο 'x' μηνών, ποσοστά θεραπείας, κλπ).
Αποτελεσματικότητα είσπραξης μετρητών.	31. Τα ΑΠΙ οφείλουν να εφαρμόσουν διαδικασίες και συστήματα που να επιτρέπουν την ακριβή μέτρηση της αποτελεσματικότητας αναφορικά με την είσπραξη μετρητών.
Εσωτερικός έλεγχος.	32. Τα ΑΠΙ οφείλουν να καθορίζουν τους μηχανισμούς και τις διαδικασίες που αφορούν τον έλεγχο πιστώσεων (credit review) και τον εσωτερικό έλεγχο (internal audit). Οι εκθέσεις ελέγχου πιστώσεων και εσωτερικού ελέγχου πρέπει, να τίθενται στη διάθεση της ΚΤΚ όταν ζητηθούν.
Εξέταση περιπτώσεων που έτυχαν αναδιάρθρωσης.	33. (1) Για τις περιπτώσεις χορηγήσεων που έτυχαν αναδιάρθρωσης, τα ΑΠΙ οφείλουν να διενεργούν έλεγχο τουλάχιστον σε εξαμηνιαία βάση προκειμένου να διασφαλίσουν ότι όλοι οι όροι πληρούνται, τα ορόσημα (milestones) επιτυγχάνονται και δεν σημειώνονται σημαντικές αποκλίσεις από τις προβλεπόμενες οικονομικές συνθήκες του δανειολήπτη.  (2) Τα ΑΠΙ οφείλουν να θέσουν αποτελεσματικές διαδικασίες και μηχανισμούς προκειμένου να καταστεί δυνατή η έγκαιρη αντίδραση σε περίπτωση που δεν πληρούνται οι όροι της αναδιάρθρωσης ή/και τα ορόσημα δεν επιτυγχάνονται ή/και η οικονομική κατάσταση του δανειολήπτη έχει αλλάξει σημαντικά. Τα ΑΠΙ οφείλουν να διαχωρίζουν τις διαδικασίες, περιλαμβανομένων της λήψης νομικών και άλλων μέτρων, που πρέπει να ληφθούν σε περιπτώσεις όπου η μακροβιωσιμότητα (sustainable viability) δεν μπορεί να επιτευχθεί ή ο δανειολήπτης δεν είναι πλέον συνεργάσιμος.

#### **ΜΕΡΟΣ VIII – ΔΙΑΔΙΚΑΣΙΑ ΕΠΙΛΥΣΗΣ ΔΙΑΦΟΡΩΝ**

Διαδικασία επίλυσης διαφορών.	34. (1) Τα ΑΠΙ οφείλουν να θεσπίσουν μια ανεξάρτητη εσωτερική διαδικασία επίλυσης διαφορών (internal independent appeals process) και να υποβάλουν λεπτομερές σχέδιο εφαρμογής στην ΚΤΚ.  (2) Κατά την ανάπτυξη της εν λόγω διαδικασίας επίλυσης διαφορών, τα ΑΠΙ οφείλουν να διασφαλίσουν ότι:  (α) η διαδικασία επίλυσης διαφορών συνάδει με τις πρόνοιες του Κώδικα·  (β) η Επιτροπή Επίλυσης Διαφορών ως θα συσταθεί, πρέπει να απαρτίζεται από μέλη τα οποία είναι ανεξάρτητα από τις υπηρεσίες πιστώσεων, παρακολούθησης και διαχείρισης αναδιρθρώσεων και της οποίας ο προεδρεύων είναι διευθυντικό στέλεχος του ΑΠΙ, προκειμένου να χειρίζεται τις ενστάσεις των δανειοληπτών αναφορικά με την αναδιάρθρωση, αμερόληπτα και χωρίς οποιαδήποτε σύγκρουση συμφερόντων·  (γ) Ο χειρισμός ενστάσεων από την Επιτροπή Επίλυσης Διαφορών θα πρέπει, για κάθε περίπτωση, να περιλαμβάνει (i) εξέταση τήρησης των προνοιών του Κώδικα και (ii) σε περίπτωση απόρριψης της προτεινόμενης λύσης αναδιάρθρωσης από το δανειολήπτη, διερεύνηση κατά πόσο η λύση που προσφέρθηκε ήταν κατάλληλη και συμβατή για την περίπτωση του δανειολήπτη, διαφορετικά να συστήσει όπως επανεξεταστεί από το ΑΠΙ η διαμόρφωση άλλης πρότασης αναδιάρθρωσης ή σε περίπτωση άρνησης του ΑΠΙ για αναδιάρθρωση λόγω μη εξεύρεσης βιώσιμης λύσης αναδιάρθρωσης, διενέργεια επαναξιολόγησης του δανειολήπτη και διασφάλιση ότι όντως δεν υφίσταται οποιαδήποτε λύση αναδιάρθρωσης.
-------------------------------	---

(δ) οι συγκεκριμένες πολιτικές και διαδικασίες που αφορούν ενστάσεις, η διαδικασία επίλυσης διαφορών για τους δανειολήπτες και η λειτουργία Επιτροπής Επίλυσης Διαφορών δημοσιεύονται και γνωστοποιούνται στους δανειολήπτες κατά την έναρξη της διαδικασίας αναδιάρθρωσης·

(ε) όλες οι σχετικές πληροφορίες και έγγραφα διατίθενται στους δανειολήπτες ώστε να μπορούν να υποβάλουν αιτήσεις ή ενστάσεις·

(στ) όλες οι σχετικές πληροφορίες και έγγραφα να διατίθενται στην Επιτροπή Επίλυσης Διαφορών ούτως ώστε να μπορεί να διεξάγει μια επαρκή αξιολόγηση της ένστασης και να επιτυγχάνεται μια δίκαιη συμβιβαστική λύση μεταξύ του ΑΠΙ και του δανειολήπτη·

(ζ) όλες οι απαραίτητες διαδικασίες ελέγχου για την αποτελεσματική παρακολούθηση των διαδικασιών και των αποφάσεων έχουν θεσπιστεί·

(η) επαρκείς μηχανισμοί θωράκισης για τη διασφάλιση της αμεροληψίας κατά τη διαδικασία ενστάσεων έχουν αναπτυχθεί και εφαρμόζονται· και

(θ) έχει υλοποιηθεί ένα σύστημα αρχειοθέτησης για τον ακριβή εντοπισμό και την παρακολούθηση των απαιτήσεων και ενστάσεων, περιλαμβανομένων και προδιαγραφών για ασφαλή φύλαξη·

(3) Τα ΑΠΙ οφείλουν να ενημερώνουν, σε τακτά χρονικά διαστήματα και τουλάχιστο σε ετήσια βάση, την πρόοδο της διαδικασίας επίλυσης διαφορών στην ΚΤΚ, περιλαμβανομένης της υποβολής συνοπτικής έκθεσης των ενστάσεων που εξετάστηκαν και τις αντίστοιχες αποφάσεις της Επιτροπής Επίλυσης Διαφορών.

**Τμήμα Ι: ΑΞΙΟΛΟΓΗΣΗ ΛΟΓΙΚΟΥ ΒΙΟΤΙΚΟΥ ΕΠΙΠΕΔΟΥ**

Τα ΑΠΙ οφείλουν, λαμβάνοντας υπόψη τυχόν σχετικές πρόνοιες της εκάστοτε ισχύουσας νομοθεσίας, να αναπτύξουν πολιτική που να διασφαλίζει τη δίκαιη μεταχείριση, την καταλληλότητα και την ισότητα καθώς και να την γνωστοποιούν σε όλους τους εργαζόμενους που εμπλέκονται στον τομέα αναδιάρθρωσης χορηγήσεων. Για το σκοπό αυτό, τα ΑΠΙ οφείλουν να εφαρμόσουν κατευθυντήριες γραμμές για τον καθορισμό του τι συνιστά λογικό βιοτικό επίπεδο και λογικά έξοδα διαβίωσης και να τις θέσουν σε ισχύ ειδικά κατά την αξιολόγηση της ικανότητας εξυπηρέτησης των χορηγήσεων δανειοληπτών που αντιμετωπίζουν οικονομικές δυσκολίες εντός της διαδικασίας αναδιάρθρωσης. Οι εν λόγω κατευθυντήριες γραμμές πρέπει να καλύπτουν τουλάχιστον τα ακόλουθα:

(α) η αξιολόγηση της οικονομικής κατάστασης πρέπει να λαμβάνει υπόψη τις επικρατούσες οικονομικές, κοινωνικές και νομικές περιστάσεις·

(β) η προσέγγιση αναδιάρθρωσης πρέπει να διασφαλίζει το σεβασμό και τη δίκαιη μεταχείριση προς τους δανειολήπτες καθώς και τη συνέπεια μεταξύ των δανειοληπτών·

(γ) κατά τον καθορισμό του λογικού βιοτικού επιπέδου πρέπει να καταβάλλεται κάθε προσπάθεια ώστε είναι να αποφεύγεται η υπερβολική ή αδικαιολόγητη πολυτέλεια στον τρόπο ζωής, αλλά ταυτόχρονα να είναι τέτοιο που να επιτρέπει στο δανειολήπτη να έχει κατάλληλη στέγη και απαραίτητο εξοπλισμό για διαβίωση·

(δ) η αναδιάρθρωση δεν πρέπει να οδηγεί σε υπέρμετρη επιβάρυνση (*undue hardship*), αλλά να εντοπίζεται η χρυσή τομή, που πρέπει να βασίζεται στο σεβασμό των φυσικών, ψυχολογικών και κοινωνικών αναγκών των δανειοληπτών σε δυσχερή κατάσταση·

(ε) τα ΑΠΙ πρέπει να σέβονται τα νόμιμα δικαιώματα του ατόμου·

(στ) η αξιολόγηση πρέπει να λαμβάνει υπόψη την ανάγκη των ατόμων να διατηρήσουν ενεργή τη συμμετοχή τους στην κοινωνία·

(ζ) η αξιολόγηση της οικονομικής κατάστασης πρέπει να λαμβάνει υπόψη την ατομική κατάσταση του δανειολήπτη, περιλαμβανομένης της σύνθεσης του νοικοκυριού (π.χ. τον αριθμό των ενηλίκων, τον αριθμό των εξαρτώμενων ατόμων), την ουσιαστική ανάγκη για αυτοκίνητο, τα μεταβλητά κόστη που αντιμετωπίζουν (π.χ. πληρωμές για τη φροντίδα των παιδιών, εκπαίδευση παιδιών), και οποιεσδήποτε ειδικές ανάγκες (π.χ. ιατρικές ανάγκες, σωματικές αναπηρίες), καθώς και οποιεσδήποτε ειδικές δαπάνες για την ατομική περίπτωση· και

(η) οι κατευθυντήριες γραμμές πρέπει να είναι πλήρως διαφανείς και να συμβάλλουν στην έναρξη συζήτησης με τους δανειολήπτες.

## **Τμήμα II: ΠΡΟΣΕΓΓΙΣΗ ΣΕ ΠΕΡΙΠΤΩΣΕΙΣ ΠΟΛΛΑΠΛΩΝ ΠΙΣΤΩΤΩΝ**

Οι δανειολήπτες μπορεί να έχουν διάφορες οφειλές προς πολλαπλούς πιστωτές, οι οποίες δύναται να έχουν διάφορες μορφές και δυνατόν να περιλαμβάνουν, μεταξύ άλλων, άλλα ΑΠΙ και άλλες κατηγορίες πιστωτών (π.χ. εμπορικούς πιστωτές, εργαζόμενους, φορολογικές αρχές, κλπ) οι οποίες μπορεί να είναι εξασφαλισμένες ή μη. Τέτοια πολλαπλότητα πιστωτών δύναται να οδηγήσει σε πολυπλοκότητα για την εξεύρεση μιας βιώσιμης λύσης αναδιάρθρωσης των χορηγήσεων για το δανειολήπτη.

Οι πιστωτές σε περίπτωση που είναι ΑΠΙ πρέπει να συνεργάζονται και να ενεργούν με διαφάνεια κατά τη διάρκεια της διαδικασίας αναδιάρθρωσης χορηγήσεων λαμβάνοντας δεόντως υπόψη τα ακόλουθα:

(α) όταν οι πιστωτές ενεργούν ανεξάρτητα και αποκλειστικά για το ίδιο συμφέρον, δύναται να επιδεινωθούν οι δυσκολίες του δανειολήπτη και να οδηγήσει σε περαιτέρω προβλήματα στην εξυπηρέτηση των χορηγήσεων τους.

(β) προκειμένου να αποφευχθούν οι πολλαπλοί αντίκτυποι, σε όλους τους πιστωτές από τη πτώχευση, πρέπει να λαμβάνονται υπόψη τα συμφέροντα τόσο των εξασφαλισμένων όσο και των μη εξασφαλισμένων πιστωτών προκειμένου να καταστεί δυνατή η ανάπτυξη μιας βιώσιμης λύσης αναδιάρθρωσης

(γ) η συνεργασία μεταξύ μιας ευρύτερης ομάδας πιστωτών είναι επωφελής εάν προνοεί για διευθετήσεις επιμερισμού των βαρών (burden-sharing arrangements) και ελαχιστοποίηση του συνολικού κόστους.

Τα ΑΠΙ προτρέπονται να περιλαμβάνουν στις πολιτικές τους διεθνείς βέλτιστες πρακτικές για τέτοιες περιπτώσεις, όπως για παράδειγμα, τις "Οκτώ Αρχές" που εγκρίθηκαν από το INSOL<sup>1</sup> International του 2000, αναφορικά με περιπτώσεις διευθετήσεων με πολλαπλούς πιστωτές. Οι εν λόγω αρχές περιγράφονται, συνοπτικά, πιο κάτω:

**Πρώτη αρχή:** Όταν ο δανειολήπτης αντιμετωπίζει οικονομικές δυσκολίες, όλοι οι εμπλεκόμενοι πιστωτές θα πρέπει να είναι διατεθειμένοι να συνεργαστούν μεταξύ τους ούτως ώστε να δώσουν επαρκή (αλλά περιορισμένο) χρόνο ("ανασταλτική περίοδος", "standstill period"), για να ληφθούν και να αξιολογηθούν πληροφορίες για το δανειολήπτη, καθώς και για την ετοιμασία και αξιολόγηση προτάσεων για την επίλυση των οικονομικών δυσκολιών του δανειολήπτη, εκτός και εάν κάτι τέτοιο είναι ακατάλληλο σε συγκεκριμένη περίπτωση.

**Δεύτερη αρχή:** Κατά τη διάρκεια της ανασταλτικής περιόδου, όλοι οι εμπλεκόμενοι πιστωτές θα πρέπει να συμφωνήσουν να απέχουν από τη λήψη οποιωνδήποτε μέτρων για την επιβολή των απαιτήσεών τους ή (εκτός από τη διάθεση της οφειλής σε τρίτο μέρος) να μειώσουν το άνοιγμά τους στο δανειολήπτη, αλλά έχουν το δικαίωμα να αναμένουν ότι κατά τη διάρκεια της ανασταλτικής περιόδου, η θέση τους σε σχέση με τους άλλους πιστωτές δεν θα πληγεί.

**Τρίτη αρχή:** Κατά τη διάρκεια της ανασταλτικής περιόδου, ο δανειολήπτης δεν θα πρέπει να προβεί σε οποιαδήποτε ενέργεια που θα μπορούσε να επηρεάσει αρνητικά την αναμενόμενη απόδοση των εμπλεκόμενων πιστωτών (είτε συλλογικά είτε ατομικά) σε σύγκριση με την κατάσταση κατά την ημερομηνία έναρξης της ανασταλτικής περιόδου.

**Τέταρτη αρχή:** Τα συμφέροντα των εμπλεκόμενων πιστωτών εξυπηρετούνται καλύτερα όταν συντονίζεται η ανταπόκριση τους στο δανειολήπτη. Ο συντονισμός αυτός δυνατόν να διευκολύνεται όταν συστήνεται μία ή περισσότερες αντιπροσωπευτικές συντονιστικές επιτροπές και όταν διορίζονται επαγγελματίες σύμβουλοι για την παροχή συμβουλών και υποστήριξης των εν λόγω επιτροπών και, όπου κρίνεται κατάλληλο, των εμπλεκόμενων πιστωτών που συμμετέχουν στην όλη διαδικασία.

<sup>1</sup> Thomas Laryea, International Monetary Fund, 26 January 2010, Approaches to Corporate Debt Restructuring in the Wake of Financial Crises, IMF Staff Position Note, pp. 17-18

**Πέμπτη αρχή:** Κατά τη διάρκεια της ανασταλτικής περιόδου, οι πιστωτές πρέπει να καλέσουν το δανειολήπτη να παρέχει και να επιτρέπει στους εμπλεκόμενους πιστωτές ή/και επαγγελματίες συμβούλους τους λογική και έγκαιρη πρόσβαση σε όλες τις σχετικές πληροφορίες που αφορούν τα στοιχεία του ενεργητικού και παθητικού του, των επιχειρήσεων και των προοπτικών, ώστε να είναι δυνατή η ορθή αξιολόγηση της οικονομικής του θέσης και η ανάπτυξη βιώσιμων προτάσεων για όλους τους συμμετέχοντες πιστωτές.

**Έκτη αρχή:** Οι προτάσεις για την επίλυση των οικονομικών δυσκολιών του δανειολήπτη και, στο βαθμό που είναι δυνατό, οι διευθετήσεις μεταξύ των εμπλεκόμενων πιστωτών σχετικά με οποιαδήποτε ανασταλτική περίοδο, θα πρέπει να αντικατοπτρίζουν την ισχύουσα νομοθεσία και τις θέσεις των εμπλεκόμενων πιστωτών κατά την ημερομηνία έναρξης της ανασταλτικής περιόδου.

**Έβδομη αρχή:** Οι πληροφορίες που λαμβάνονται για τους σκοπούς της διαδικασίας αναδιάρθρωσης που αφορά τα στοιχεία ενεργητικού και παθητικού και τις επιχειρήσεις του δανειολήπτη καθώς και τυχόν προτάσεις για την επίλυση των δυσκολιών του θα πρέπει να διατίθενται σε όλους τους εμπλεκόμενους πιστωτές και θα πρέπει, εκτός εάν είναι ήδη διαθέσιμες στο κοινό, να διαχειρίζονται ως εμπιστευτικές.

**Όγδοη αρχή:** Εάν έχει παραχωρηθεί πρόσθετη χρηματοδότηση κατά τη διάρκεια της ανασταλτικής περιόδου ή υπό οποιοσδήποτε προτάσεις για διάσωση ή αναδιάρθρωση, τότε στην αποπληρωμή τέτοιων πρόσθετων χρηματοδοτήσεων θα πρέπει, στο βαθμό που είναι δυνατό, να δοθεί προτεραιότητα σε σύγκριση με άλλα χρέη ή απαιτήσεις των εμπλεκόμενων πιστωτών.

### **Τμήμα III: ΕΠΙΛΟΓΕΣ ΑΝΑΔΙΑΡΘΡΩΣΗΣ ΧΟΡΗΓΗΣΕΩΝ** **Εξώδικη αναδιάρθρωση χορηγήσεων<sup>2</sup>**

Η εξώδικη αναδιάρθρωση χορηγήσεων περιλαμβάνει την αλλαγή της σύνθεσης ή/και τη δομή των στοιχείων ενεργητικού και παθητικού των δανειοληπτών που αντιμετωπίζουν οικονομικές δυσκολίες, χωρίς την προσφυγή σε δικαστική παρέμβαση, και με στόχο την προώθηση της αποτελεσματικότητας, την αποκατάσταση της ανάπτυξης, και την ελαχιστοποίηση των κόστων που σχετίζονται με τις οικονομικές δυσκολίες του δανειολήπτη. Οι δραστηριότητες αναδιάρθρωσης δύνανται να περιλαμβάνουν μέτρα όπως την αναδιάρθρωση της επιχείρησης του δανειολήπτη (λειτουργική αναδιάρθρωση) και/ή την αναδιάρθρωση των οικονομικών του δανειολήπτη (χρηματοοικονομική αναδιάρθρωση). Ο δανειολήπτης και το ΑΠΙ μπορούν να προστατεύσουν τα αντίστοιχα συμφέροντα τους πιο αποτελεσματικά εάν μια συμβατική ρύθμιση για την αναδιάρθρωση των χορηγήσεων τεθεί σε εφαρμογή.

Τα ΑΠΙ οφείλουν να προσδιορίζουν τους λόγους δημιουργίας των οικονομικών δυσκολιών του δανειολήπτη, να διενεργούν την οικονομική αξιολόγηση και να αναπτύσσουν κατάλληλες επιλογές αναδιάρθρωσης που δύνανται να είναι βραχυπρόθεσμοι, μεσοπρόθεσμοι ή μακροπρόθεσμοι ορίζοντα ή οποιοδήποτε συνδυασμό αυτών.

Κατά την ανάπτυξη των επιλογών αναδιάρθρωσης για κάθε δανειολήπτη, το ΑΠΙ οφείλει να λάβει υπόψη (α) μακροοικονομικές προβλέψεις και (β) τις ενδεχόμενες αρνητικές οικονομικές επιπτώσεις στο ΑΠΙ από τυχόν αδυναμία εξεύρεσης μίας τουλάχιστον επιλογής αναδιάρθρωσης και, ως εκ τούτου, την έναρξη διαδικασιών δυνάμει της εκάστοτε ισχύουσας σχετικής νομοθεσίας (π.χ. νομοθεσία εκποιήσεων, νομικό πλαίσιο αφερεγγυότητας, κλπ). Ορισμένες από τις επιλογές στο περιεχόμενο των αναδιρθρώσεων χορηγήσεων περιλαμβάνονται υπό τους τίτλους «προσωρινές λύσεις» και «μόνιμες λύσεις».

Τα ΑΠΙ και οι δανειολήπτες δύνανται να λαμβάνουν νομική ή/και άλλης φύσης συμβουλή σχετικά με οποιοσδήποτε λύσεις αναδιάρθρωσης χορηγήσεων.

#### **Προσωρινές λύσεις**

Προσωρινές λύσεις ορίζονται ως λύσεις αναδιάρθρωσης με διάρκεια αποπληρωμής χαμηλότερης των δύο ετών. Στις περιπτώσεις κατασκευής εμπορικών ακινήτων ή τη χρηματοδότηση έργου (project finance), η διάρκεια προσωρινών λύσεων δεν δύναται να υπερβεί το ένα έτος. Οι προσωρινές λύσεις θα πρέπει να παραχωρούνται μόνο στις περιπτώσεις όπου ο δανειολήπτης αντιμετωπίζει προσωρινό πρόβλημα ρευστότητας ή όπου δεν είναι δυνατή η εξεύρεση μιας μακροπρόθεσμης βιώσιμης λύσης βάσει μακροοικονομικών προβλέψεων λόγω προσωρινής οικονομικής αβεβαιότητας γενικής φύσεως ή συγκεκριμένης για το δανειολήπτη.

Η σύμβαση για τέτοιες αναδιρθρώσεις θα πρέπει να προνοεί, για ετήσια επανεξέταση από το ΑΠΙ ώστε να καταστεί δυνατή η αναπροσαρμογή των συμβατικών όρων σύμφωνα με τις απρόβλεπτες μεταβολές στο οικονομικό περιβάλλον ή/και στην οικονομική κατάσταση του δανειολήπτη.

Τα ΑΠΙ δύναται να ενσωματώσουν τις ακόλουθες επιλογές στις προσωρινές λύσεις αναδιρθρώσεων τους:

**I. Τόκοι μόνο:** Κατά τη διάρκεια καθορισμένης βραχυπρόθεσμης περιόδου, καταβάλλεται μόνο ο τόκος των χορηγήσεων και δεν γίνεται καμία αποπληρωμή κεφαλαίου.. Το κεφάλαιο του δανείου, ως εκ τούτου, παραμένει αμετάβλητο και με τη λήξη της περιόδου αποπληρωμής των τόκων καθορίζεται ένα νέο πρόγραμμα αποπληρωμής βάση της προβλεπόμενης, με το βέλτιστο δυνατόν τρόπο, ικανότητας αποπληρωμής.

**II. Μειωμένες πληρωμές:** Μειώνεται το ποσό των δόσεων αποπληρωμής για καθορισμένη βραχυπρόθεσμη περίοδο, προκειμένου να προσαρμοστούν στη νέα κατάσταση ταμειακών ροών του δανειολήπτη και μετέπειτα συνεχίζονται οι αποπληρωμές, βάση της προβλεπόμενης, με το βέλτιστο δυνατόν τρόπο, ικανότητας αποπληρωμής. Η εν λόγω επιλογή δύναται να συνδυαστεί με άλλες επιλογές για να αντισταθμίσει τις

<sup>2</sup> From the study of Out-of-court Debt Restructuring of the members of the World Bank's Insolvency and Credit/Debtor Regimes Initiative and based on the World Banks' Principles.

προσωρινές χαμηλότερες δόσεις, π.χ. παράταση της διάρκειας, υψηλότερη πληρωμή εφάπαξ ποσού (balloon payment). Οι μειωμένες δόσεις αποπληρωμής δύναται να είναι:

- *Υψηλότερες των τόκων:* Η κάθε δόση καλύπτει την πλήρη πληρωμή των δεδουλευμένων τόκων για την περίοδο καθώς και ποσό που διατίθεται για την αποπληρωμή του αρχικού κεφαλαίου.
- *Χαμηλότερες των τόκων:* Η δόση είναι χαμηλότερη από τους δεδουλευμένους τόκους για την περίοδο, ως εκ τούτου, ένα μέρος του τόκου που οφείλεται αλλά δεν πληρώνεται κεφαλαιοποιείται επί του αρχικού ποσού του κεφαλαίου (συνήθως προστίθεται στο υπόλοιπο του κεφαλαίου για μελλοντική καταβολή). Αυτή η επιλογή δύναται να χρησιμοποιηθεί μόνο σε συγκεκριμένες/ειδικές περιπτώσεις, όπως για παράδειγμα σε περιόδους ανεργίας, περιόδους σημαντικά μειωμένων εσόδων ή κατά τις περιόδους αναδιάρθρωσης των επιχειρήσεων.

III. Κεφαλαιοποίηση καθυστερήσεων ή/και τόκων: Η κεφαλαιοποίηση των καθυστερήσεων ή/και των δεδουλευμένων καθυστερημένων τόκων, για σκοπούς απάμβλυνσης των καθυστερούμενων οφειλών και προσθήκη των μη καταβληθέντων τόκων στο υπόλοιπο του αρχικού κεφαλαίου για μελλοντική αποπληρωμή με αναθεωρημένο πρόγραμμα. Η εν λόγω ρύθμιση χρησιμοποιείται σε περιπτώσεις ανεπαρκών ταμειακών ροών για κάλυψη των καθυστερήσεων και/ή του τόκου ενώ η προβλεπόμενη ταμειακή ροή θεωρείται επαρκής για την αποπληρωμή του κεφαλαιοποιημένου υπολοίπου κατά την εναπομένουσα επεκτεινόμενη διάρκεια του δανείου.

IV. Περίοδος χάριτος: Μια συμφωνία που επιτρέπει στο δανειολήπτη για μια καθορισμένη καθυστέρηση στην εκπλήρωση των υποχρεώσεων αποπληρωμής συνήθως σε σχέση με το αρχικό κεφάλαιο. Αυτό δίνει στο δανειολήπτη τη δυνατότητα να αντιμετωπίσει μια προσωρινή δυσκολία ή κάποιο πρόβλημα. Επίσης, η εν λόγω διευθέτηση δύναται να χρησιμοποιηθεί, κατά την περίοδο διαδικασίας της αναδιάρθρωσης .

V. Μείωση του επιτοκίου: Μόνιμη ή προσωρινή μείωση του επιτοκίου (σταθερού ή κυμαινόμενου) σε ένα δίκαιο και εφικτό επιτόκιο. Χορηγήσεις με υψηλά επιτόκια είναι μία από τις συνήθεις αιτίες οικονομικής δυσχέρειας. Τούτο δύναται να προκύψει μερικώς από το γεγονός ότι τα επιτόκια είναι υπερβολικά υψηλά σε σχέση με τα εισοδήματα του δανειολήπτη ή από το γεγονός ότι η εξέλιξη των επιτοκίων, σε αντίθεση με ένα σταθερό επιτόκιο, είχε ως αποτέλεσμα ο δανειολήπτης να λαμβάνει χρηματοδότηση με υπερβολικό κόστος, σε σχέση με τις επικρατούσες συνθήκες της αγοράς.

Τα ΑΠΙ πρέπει να αναγνωρίσουν ότι ένα υψηλό επιτόκιο μπορεί να προκαλέσει σοβαρή οικονομική δυσχέρεια και πιθανόν να είναι προς το συμφέρον τους να μειώσουν τα επιτόκια, παρά να διακινδυνεύσουν την πλήρη αθέτηση των δανείων τους. Συνεπώς, πρέπει να επιβάλλεται ένα λογικό και δίκαιο επιτόκιο επί των χορηγήσεων που αναδιρθρώνονται, λαμβάνοντας υπόψη το ύψος των επιτοκίων των εξυπηρετούμενων χορηγήσεων.

### **Μόνιμες λύσεις**

Ορίζονται ως οι λύσεις αναδιάρθρωσης με διάρκεια αποπληρωμής δύο ετών και άνω. Για την κατασκευή των εμπορικών ακινήτων ή τη χρηματοδότηση έργου, η διάρκεια αντιστοιχεί σε άνω του ενός έτους.

Η σύμβαση για τέτοιες αναδιρθρώσεις πρέπει να προβλέπει αναθεώρηση, τουλάχιστον, σε ετήσια βάση.

Οι ακόλουθες είναι οι κύριες μόνιμες λύσεις που δύναται να χρησιμοποιούνται από τα ΑΠΙ σε εξωδικαστικές αναδιρθρώσεις:

I. Παράταση της διάρκειας: Παράταση της διάρκειας αποπληρωμής του δανείου (δηλαδή ημερομηνίας της τελευταίας συμβατικής καταβολής δόσης του δανείου), η οποία επιτρέπει τη μείωση του ποσού των δόσεων από την επέκταση των αποπληρωμών σε μεγαλύτερη περίοδο. Σε περιπτώσεις δανείων προς ιδιώτες δανειολήπτες, η περίοδος παράτασης δεν δύναται να παρατείνεται, πέραν της ηλικίας συνταξιοδότησης ή τα 70 έτη ως το μέγιστο όριο ηλικίας, με βάση αξιολόγησης που πραγματοποιείται κατά περίπτωση από το ΑΠΙ).

Η παράταση της ημερομηνίας λήξης του δανείου πέραν της ηλικίας των 70 ετών δύναται να χορηγηθεί μόνο σε απομακρυσμένες, εξαιρετικές περιπτώσεις κατά τις οποίες υπάρχουν βάσιμα στοιχεία συγκεκριμένης πηγής αποπληρωμής σε συγκεκριμένη χρονική στιγμή.

II. Απορρόφηση πλεονάσματος μετρητών: Στοχεύει στην εξασφάλιση ταμειακών ροών, για τις οποίες δεν υπάρχουν εμπράγματα βάρη και/ή δεν είναι δεσμευμένες από το ΑΠΙ. Πλεόνασμα μετρητών δύναται να επιτευχθεί, για παράδειγμα, από ψηλότερες ταμειακές εισροές από εργασίες, καθώς και από πώληση εξασφαλίσεων ή από μη βεβαρημένα στοιχεία του ενεργητικού.

III. Πρόσθετη εξασφάλιση: Όταν πρόσθετα βάρη επί των μη βεβαρημένων στοιχείων του ενεργητικού λαμβάνονται ως πρόσθετη εξασφάλιση από το δανειολήπτη, προκειμένου να αντισταθμιστεί ο ψηλότερος σχετικός κίνδυνος και σαν μέρος της διαδικασίας αναδιάρθρωσης. Αυτό αποσκοπεί, κατά γενικό κανόνα, στη βελτίωση ή τη θεραπεία του συμβατικού δείκτη δάνειο-προς-αξία (LTV ratio). Η πρόσθετη εξασφάλιση δύναται να λάβει πολλές μορφές, όπως δέσμευση επί κατάθεσης, ανάθεση εισπρακτέων, νέα/επιπρόσθετη υποθήκη ακίνητης περιουσίας.

IV. Πώληση με συμφωνία/υποβοηθούμενη πώληση: Το ΑΠΙ και ο δανειολήπτης δύναται να συμφωνήσουν σε εθελοντική εκποίηση του βεβαρημένου περιουσιακού στοιχείου ή βεβαρημένων περιουσιακών στοιχείων για μερική ή ολική αποπληρωμή της χορήγησης. Το ΑΠΙ αναδιαρθρώνει οποιοδήποτε υπόλοιπο χορήγησης με ένα κατάλληλο χρονοδιάγραμμα αποπληρωμής σύμφωνα με την αναθεωρημένη ικανότητα αποπληρωμής του δανειολήπτη.

V. Διαχωρισμός ενυπόθηκου δανείου: Όταν ένα ΑΠΙ συμφωνεί να διαχωρίσει ένα μη βιώσιμο στεγαστικό δάνειο δανειολήπτη σε:

(α) ένα βιώσιμο στεγαστικό δάνειο, το οποίο ο δανειολήπτης αποπληρώνει, με βάση την εκτιμημένη ικανότητα αποπληρωμής, και

(β) το υπόλοιπο, του δανείου, το οποίο μεταφέρεται σε μια μεταγενέστερη ημερομηνία αποπληρωμής.

Για παράδειγμα, το δάνειο χωρίζεται σε δύο μέρη (tranches), με το πρώτο μέρος να προσαρμόζεται στο σωστό μέγεθος για τη εκτιμημένη τρέχουσα ικανότητα εξυπηρέτησης του από το δανειολήπτη και το δεύτερο μέρος να "αποθηκεύεται" ("warehoused") από την τράπεζα, συνήθως στο βασικό επιτόκιο. Το δεύτερο μέρος είναι πληρωτέο στο μέλλον, όταν η ικανότητα αποπληρωμής του δανειολήπτη βελτιωθεί ή από τα έσοδα πώλησης υποθηκευμένης ή άλλης περιουσίας.

VI. Μείωση του ενυπόθηκου δανεισμού με αντικατάσταση του ακινήτου με άλλο χαμηλότερης αξίας: Η ύπαρξη μηχανισμού που επιτρέπει δανειολήπτη με οικονομικές δυσκολίες που έχει υποθηκευμένη την κύρια κατοικία του ή την επαγγελματική του στέγη να μετακομίσει σε χαμηλότερης αξίας ακίνητο. Τυχόν έλλειμμα στην αποπληρωμή του υφιστάμενου δανείου από τα έσοδα της εν λόγω πώλησης μεταφέρεται ως "αρνητικό ίδιο κεφάλαιο" ("negative equity") σε ένα νέο ενυπόθηκο δάνειο για την αγορά ενός νέου λιγότερο ακριβού ακινήτου, δηλαδή ένα ακίνητο χαμηλότερης αγοραίας αξίας από τα συνολικά έσοδα της πώλησης. Η υπό αναφορά επιλογή θα πρέπει να αξιολογείται συγκρίνοντας την τρέχουσα αξία του ακινήτου έναντι του υπολοίπου του δανείου και με βάση την αναθεωρημένη ικανότητα αποπληρωμής του δανειολήπτη. Η εν λόγω επιλογή έχει το όφελος της μείωσης του υπολοίπου της χορήγησης σε πιο προσιτές πληρωμές για τον δανειολήπτη.

VII. Μείωση του επιτοκίου: Μείωση του επιτοκίου (σταθερού ή κυμαινόμενου) σε ένα δίκαιο και εφικτό επιτόκιο. Χορηγήσεις με υψηλά επιτόκια είναι μία από τις συνήθεις αιτίες οικονομικής δυσχέρειας. Τούτο δύναται να προκύψει μερικώς από το γεγονός ότι τα επιτόκια είναι υπερβολικά υψηλά σε σχέση με τα εισοδήματα του δανειολήπτη ή από το γεγονός ότι η εξέλιξη των επιτοκίων, σε αντίθεση με ένα σταθερό επιτόκιο, είχε ως αποτέλεσμα ο δανειολήπτης να λαμβάνει χρηματοδότηση με υπερβολικό κόστος, σε σχέση με τις επικρατούσες συνθήκες της αγοράς.



Τα ΑΠΙ πρέπει να αναγνωρίσουν ότι ένα υψηλό επιτόκιο μπορεί να προκαλέσει σοβαρή οικονομική δυσχέρεια και πιθανόν να είναι προς το συμφέρον τους να μειώσουν τα επιτόκια, παρά να διακινδυνεύσουν την πλήρη αθέτηση των δανείων τους. Συνεπώς, πρέπει να επιβάλλεται ένα λογικό και δίκαιο επιτόκιο επί των χορηγήσεων που αναδιρθρώνονται, λαμβάνοντας υπόψη το ύψος των επιτοκίων των εξυπηρετούμενων χορηγήσεων.

VIII. Επίδειξη ανοχής για κυρώσεις σε δανειακές συμβάσεις: Προσωρινή ή μόνιμη παραίτηση κυρώσεων για παραβιάσεις συμβατικών όρων.

IX. Τροποποίηση των συμβατικών όρων: Οι συμβατικοί όροι ενός δανείου δύναται να είναι άσκοπα περιοριστικοί και να επιφέρουν σημαντική επιβάρυνση στο δανειολήπτη. Το ΑΠΙ δύναται να ξεετάσει την απαλλαγή του δανειολήπτη από αυτούς τους όρους ενώ ταυτόχρονα, θα παρακολουθεί επαρκώς τις δραστηριότητες και την οικονομική ευρωστία του δανειολήπτη.

X. Επαναπρογραμματισμός των πληρωμών: Το υφιστάμενο συμβατικό πρόγραμμα αποπληρωμής προσαρμόζεται σε ένα νέο βιώσιμο πρόγραμμα αποπληρωμής σύμφωνα με τη ρεαλιστική εκτίμηση των τρεχουσών και προβλεπόμενων, ταμειακών ροών του δανειολήπτη:

- *Μερική αποπληρωμή:* Όταν διενεργείται αποπληρωμή χορηγήσεων π.χ. από πώληση περιουσιακών στοιχείων που είναι χαμηλότερη από το οφειλόμενο ποσό. Αυτή η λύση εφαρμόζεται για να μειωθεί σημαντικά το άνοιγμα σε κίνδυνο και για να επιτρέψει την εφαρμογή βιώσιμου προγράμματος αποπληρωμής του υπόλοιπου οφειλόμενου ποσού.
- *Εφάπαξ πληρωμή (balloon or bullet payments):* Όταν η επαναπρογραμματισμένη αποπληρωμή περιλαμβάνει πληρωμή μεγάλου μέρους του υπολοίπου του κεφαλαίου του δανείου στη λήξη του ή σε μεταγενέστερη λήξη παρατείνεται ούτως ώστε να δώσει στο δανειολήπτη περισσότερο χρόνο. Η επιλογή αυτή δύναται να χρησιμοποιείται μόνο όταν ο δανειζόμενος μπορεί να αποδείξει δεόντως τη μελλοντική διαθεσιμότητα ταμειακών ροών για την επίτευξη της αποπληρωμής του εν λόγω μεγάλου μέρους του δανείου.

XI. Ενίσχυση των υφιστάμενων εξασφαλίσεων: Μια λύση αναδιάρθρωσης μπορεί να συνεπάγεται τη δέσμευση επιπρόσθετων εξασφαλίσεων, για παράδειγμα, προκειμένου να αντισταθμιστεί η μείωση των επιτοκίων ή για να σταθμίσουν τα πλεονεκτήματα που ο δανειολήπτης λαμβάνει από την αναδιάρθρωση.

XII. Επιμήκυνση: Αυτή η επιλογή είναι μια από τις λιγότερο ριζικές αλλαγές που αφορούν την αναδιάρθρωση, και περιλαμβάνει την τροποποίηση της ημερομηνίας λήξης. Κατά το σχεδιασμό τέτοιων αναδιρθρώσεων, θα πρέπει, μεταξύ άλλων, να λαμβάνεται σοβαρά υπόψη η αρνητική επίπτωση που θα επιφέρει τυχόν αύξηση του επιτοκίου στην ικανότητα αποπληρωμής και, κατ' επέκταση, στη βιωσιμότητα του δανειολήπτη. Για παράδειγμα, το ανεξόφλητο κεφάλαιο μπορεί να αναχρηματοδοτηθεί σε ένα νέο δάνειο, με παρόμοιους όρους, για μια καθορισμένη πρόσθετη περίοδο.

XIII. Νέες χορηγήσεις: Η παροχή νέων χορηγήσεων δυνατό να είναι ζωτικής σημασίας για την αποκατάσταση ενός δανειολήπτη που αντιμετωπίζει οικονομικές δυσχέρειες. Συνεπώς, δύναται να χορηγήσουν νέες πιστωτικές διευκολύνσεις σε συμφωνίες αναδιάρθρωσης, οι οποίες δυνατόν να συνεπάγουν την παροχή πρόσθετων εξασφαλίσεων, ή στις περιπτώσεις διευθετήσεων μεταξύ πιστωτών την εισαγωγή όρων προκειμένου να αντισταθμιστεί ο πρόσθετος κίνδυνος που αναλαμβάνεται από τα ΑΠΙ που παρέχουν την νέα χρηματοδότηση σε δανειολήπτες με οικονομικές δυσχέρειες.

XIV. Μετατροπή στο νόμισμα στο οποίο είναι εκφρασμένες οι χορηγήσεις: Ο στόχος πρέπει να είναι η ευθυγράμμιση του νομίσματος του χρέους προς το νόμισμα των ταμειακών ροών. Τα ΑΠΙ θα πρέπει να εξηγούν πλήρως στους δανειολήπτες τον συναλλαγματικό κίνδυνο και να αναφέρονται, επίσης, στην ασφάλιση μετατροπής νομίσματος.

XV. Συμφωνίες ανταλλαγής χρέους με μετοχικό κεφάλαιο (Debt/equity swaps): Εφαρμόζεται συνήθως σε εταιρικές αναδιάρθρωσεις, όπου μέρος του χρέους μετατρέπεται σε μετοχικό κεφάλαιο το οποίο λαμβάνεται από το ΑΠΙ, ώστε το υπόλοιπο του χρέους να προσαρμόζεται στο σωστό μέγεθος βάση των ταμειακών ροών του δανειολήπτη. Ο στόχος είναι να ελαχιστοποιηθεί η παρούσα επιβάρυνση για το δανειολήπτη και να επιτρέψει στο ΑΠΙ να εισπράξει το λαβείν του από την αποπληρωμή της προσαρμοσμένης χορήγησης και την ενδεχόμενη πώληση του μετοχικού του κεφαλαίου στην εταιρία. Τα ΑΠΙ πρέπει να διασφαλίζουν τη νομιμότητα και τη σαφήνεια των όρων της εν λόγω χορήγησης / συμφωνίας ανταλλαγής μετοχών, π.χ. δικαιώματα αγοράς της εταιρείας, δικαιώματα πώλησης των πιστωτικών ιδρυμάτων, το δικαίωμα πώλησης σε τρίτους / δικαιώματα προτίμησης, καθώς και τη συμμόρφωση με το Νόμο, ιδίως όσον αφορά τις διατάξεις σχετικά με την απόκτηση ειδικών συμμετοχών, εξαγορές προς ικανοποίηση χρεών και τους κινδύνους συγκέντρωσης. Η λύση αυτή θα πρέπει να χρησιμοποιείται μόνο σε απομακρυσμένες περιπτώσεις και μόνο όταν έχουν εξαντληθεί όλες οι άλλες προσπάθειες για αναδιάρθρωση.

XVI. Ενοποίηση χορηγήσεων: Η επιλογή αυτή προβλέπει την ενοποίηση αριθμού ανοιγμάτων σε ένα δάνειο, ή σε ένα περιορισμένο αριθμό δανείων. Αυτή η επιλογή είναι ιδιαίτερα επωφελής για περιπτώσεις όπου η ενοποίηση των εξασφαλίσεων και των εξασφαλισμένων ταμειακών ροών παρέχουν μεγαλύτερη ολική κάλυψη για το σύνολο του χρέους παρά στην κάθε χορήγηση ατομικά. Για παράδειγμα, με την ελαχιστοποίηση του κινδύνου διαρροής μετρητών ή με την ανακατανομή πλεονάσματος ρευστότητας μεταξύ ανοιγμάτων.

XVII. Μερική ή ολική διαγραφή χρεών: Αυτή η επιλογή προβλέπει την ακύρωση μέρους ή του συνολικού ποσού χορηγήσεων που παραμένει ανεξόφλητο από το δανειολήπτη. Η εν λόγω επιλογή δύναται να εφαρμοστεί ως το τελευταίο στάδιο όπου το ΑΠΙ συμφωνεί στην καταβολή μειωμένης αποπληρωμής ως τελικός διακανονισμός, όπου δηλαδή το ΑΠΙ αποδέχεται να διαγράψει όλο το υπόλοιπο ποσό της χορήγησης εάν ο δανειολήπτης αποπληρώσει ένα μειωμένο ποσό του υπολοίπου του κεφαλαίου εντός ενός συμφωνημένου χρονοδιαγράμματος. Τα ΑΠΙ δύναται να εφαρμόζουν την επιλογή της διαγραφής της χορήγησης (debt forgiveness) μόνο ως την τελευταία λύση και σε απομακρυσμένες περιπτώσεις δεδομένου ότι η πιθανότητα διαγραφής δύναται να οδηγήσει σε ηθικό κίνδυνο (moral hazard). Γνωρίζοντας την πιθανότητα διαγραφής χορήγησης ως επιλογή της αναδιάρθρωσης, δύναται να οδηγήσει τους δανειολήπτες στην ανάληψη πιο ρισκοκίνδυνων έργων και σε ανεύθυνη συμπεριφορά.

**Τμήμα IV: ΕΠΕΞΗΓΗΜΑΤΙΚΟ ΠΑΡΑΔΕΙΓΜΑ ΡΥΘΜΙΣΗΣ ΠΟΛΛΑΠΛΩΝ ΧΟΡΗΓΗΣΕΩΝ<sup>3</sup>**

**Κατάσταση Δανειολήπτη**

**Χειρισμός**

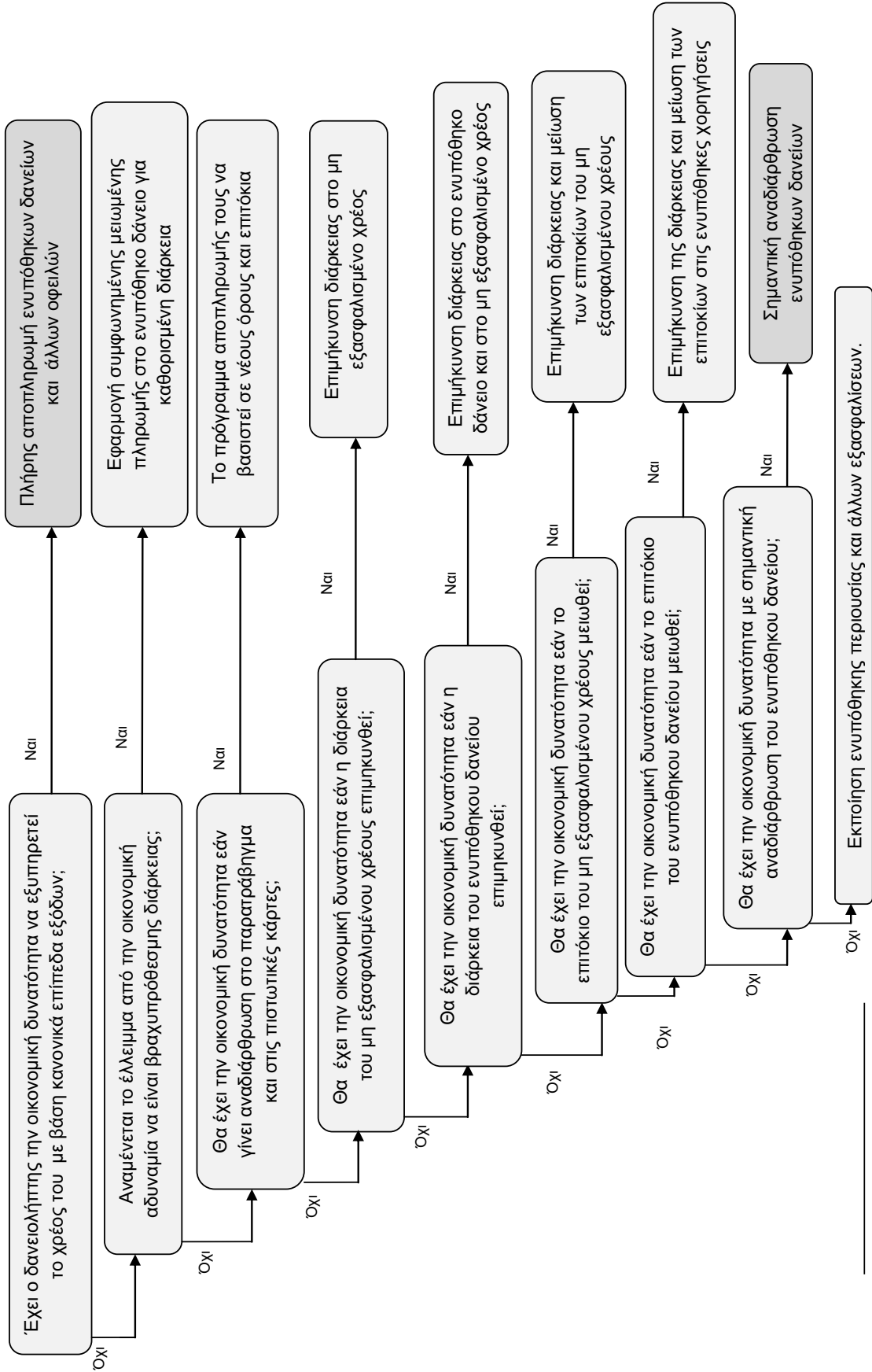

<sup>3</sup> Source: Central Bank of Ireland, Framework for a Pilot Approach to the Co-Ordinated Resolution of Multiple Debts owed by a Distressed Borrower, Multiple Debts Resolution Waterfall model, 8 May 2013, p.6

## ΚΩΔΙΚΑΣ ΣΥΜΠΕΡΙΦΟΡΑΣ ΓΙΑ ΤΟ ΧΕΙΡΙΣΜΟ ΔΑΝΕΙΟΛΗΠΤΩΝ ΠΟΥ ΑΝΤΙΜΕΤΩΠΙΖΟΥΝ ΟΙΚΟΝΟΜΙΚΕΣ ΔΥΣΚΟΛΙΕΣ

### Μέρος I

#### 1. ΕΙΣΑΓΩΓΗ:

##### (1) Πεδίο εφαρμογής

(1) Τηρούμενων των διατάξεων του σημείου (2) της παρούσας παραγράφου, τα ΑΠΙ οφείλουν να εφαρμόζουν τις πρόνοιες του Κώδικα Συμπεριφοράς για το Χειρισμό Δανειοληπτών που αντιμετωπίζουν Οικονομικές Δυσκολίες (εφεξής ο «Κώδικας») στα εξής πρόσωπα:

(α) Φυσικά πρόσωπα που έλαβαν χορηγήσεις από το ΑΠΙ με συνολικό υπόλοιπο χορηγήσεων (περιλαμβανομένων των χορηγήσεων συνδεδεμένων προσώπων αυτών) μέχρι ενός εκατομμυρίου ευρώ (€1.000.000):

Νοείται ότι το εν λόγω πεδίο εφαρμογής περιλαμβάνει τους εγγυητές του δανειολήπτη καθώς και τρίτα φυσικά πρόσωπα που παρέχουν εξασφαλίσεις εις όφελος του ΑΠΙ για το δανειολήπτη.

(β) Πολύ μικρές και μικρές επιχειρήσεις ως αυτές ορίζονται στη Σύσταση της Ευρωπαϊκής Επιτροπής της 6ης Μαΐου 2003 σχετικά με τον ορισμό των πολύ μικρών, των μικρών και των μεσαίων επιχειρήσεων (2003/361/ΕΚ) που έλαβαν χορηγήσεις από το ΑΠΙ με συνολικό υπόλοιπο χορηγήσεων (περιλαμβανομένων των χορηγήσεων συνδεδεμένων προσώπων αυτών) μέχρι ενός εκατομμυρίου ευρώ (€1.000.000).

(2) Τα ακόλουθα πρόσωπα δεν εμπίπτουν στο πεδίο εφαρμογής του Κώδικα:

(α) πρόσωπα για τα οποία έχει γίνει αίτηση εκκαθάρισης από άλλο πιστωτή

(β) πρόσωπα για τα οποία έχει διοριστεί παραλήπτης ή διαχειριστής από άλλο πιστωτή και

(γ) πρόσωπα για τα οποία έχει εκδοθεί διάταγμα διάλυσης.

##### (2) Επαρκής διαχείριση καθυστερήσεων

Η αποτελεσματική διαχείριση των καθυστερήσεων των βιώσιμων δανειοληπτών που αντιμετωπίζουν οικονομικές δυσκολίες (εφεξής «οι δανειολήπτες») αποτελεί βασικό στοιχείο της διαχείρισης κινδύνων του ΑΠΙ, ιδιαίτερα σε ένα δυσχερές περιβάλλον. Ο στόχος της διαχείρισης καθυστερήσεων είναι η μείωση του πιστωτικού κινδύνου και η αποφυγή της περαιτέρω επιδείνωση της οικονομικής κατάστασης του δανειολήπτη, με απώτερο στόχο την αποκατάσταση, όπου είναι δυνατόν, της ικανότητας του δανειολήπτη να ανταποκρίνεται στις πιστοληπτικές του υποχρεώσεις.

Ενόψει της πιο πάνω αρχής, τα ΑΠΙ οφείλουν να διαχειρίζονται αποτελεσματικά και επαρκώς τις περιπτώσεις που παρουσιάζουν καθυστερήσεις και προ-καθυστερήσεις (pre-arrears) και να προβαίνουν σε αναδιάρθρωση των χορηγήσεων δανειοληπτών, στη βάση εθελούσιων αναδιρθρώσεων και διευθετήσεων, με βάση τις συνθήκες της αγοράς, όπου είναι εφικτό.

Ο Κώδικας έχει ως στόχο να παρέχει στα ΑΠΙ κατεύθυνση ως προς την προσέγγιση που πρέπει να ακολουθούν ούτως ώστε να λάβουν τα αναγκαία μέτρα για την ανάπτυξη και εφαρμογή βιώσιμων μέτρων αναδιάρθρωσης σύμφωνα με την ικανότητα αποπληρωμής του δανειολήπτη. Ο βασικός στόχος είναι η εξυπηρέτηση των χορηγήσεων από τους δανειολήπτες, η δίκαιη μεταχείριση των δανειοληπτών από τα ΑΠΙ, να ελαχιστοποιηθεί το ύψος των κατασχέσεων (reposessions), προκειμένου να επιτευχθεί ο κοινωνικός στόχος παραμονής των δανειοληπτών στην κατοικία τους και της βιωσιμότητας των επιχειρήσεων και, συνεπώς, της στήριξης της κυπριακής οικονομίας στην ολότητά της.

## 2. ΣΤΟΧΟΙ:

Σκοπός του Κώδικα είναι η ενδυνάμωση του επιπέδου συνεργασίας μεταξύ των ΑΠΙ και των δανειοληπτών, προκειμένου να επιτευχθούν τα ακόλουθα:

- ένα υγιές χαρτοφυλάκιο για το ΑΠΙ
- να καταστούν εξυπηρετούμενες οι χορηγήσεις από τους δανειολήπτες με την επίτευξη βιώσιμων λύσεων αναδιάρθρωσης
- η διατήρηση και ανάπτυξη των επιχειρήσεων και της οικονομίας
- η διατήρηση της περιουσίας και
- η ελαχιστοποίηση των κατασχέσεων και εκποιήσεων.

Οι κύριοι στόχοι του Κώδικα είναι:

- να καθοδηγήσει την επικοινωνία και τη συναλλαγή μεταξύ των ΑΠΙ και των δανειοληπτών προς την επίτευξη αμοιβαίας κατανόησης και συνεργασίας
- να ενθαρρύνει τη συνεργασία μεταξύ των ΑΠΙ και των δανειοληπτών για να καταστεί αποτελεσματική η διαχείριση των καθυστερήσεων
- να καθορίσει τις υποχρεώσεις και τις ευθύνες των ΑΠΙ κατά τη διαχείριση καθυστερήσεων και κατά τη διαδικασία αναδιάρθρωσης
- να διασφαλίσει ότι τα ΑΠΙ παρέχουν επαρκή ενημέρωση και πλήρη επεξήγηση στους δανειολήπτες σε σχέση με τα δικαιώματα και τις υποχρεώσεις τους όσον αφορά τις καθυστερήσεις και την αναδιάρθρωση και
- να διευκολύνει τη διαδικασία επίλυσης των δυσκολιών που αντιμετωπίζουν οι δανειολήπτες στην εκπλήρωση των συμβατικών τους οικονομικών υποχρεώσεων μέσω της εφαρμογής ικανοποιητικών και βιώσιμων λύσεων αναδιάρθρωσης, όπου αυτό είναι δυνατό.

## 3. ΓΕΝΙΚΕΣ ΑΡΧΕΣ:

Τα ΑΠΙ οφείλουν να συμμορφώνονται προς τις ακόλουθες γενικές υποχρεώσεις και ευθύνες αναφορικά με τη διαχείριση καθυστερήσεων και την αναδιάρθρωση χορηγήσεων. Οφείλουν να:

- (α) συμμορφώνονται πλήρως με τους γενικούς στόχους που περιγράφονται στο σημείο 2 πιο πάνω
- (β) εφαρμόζουν τις αρχές αυτές σε συνδυασμό με συνετές τραπεζικές πρακτικές και σε συμμόρφωση με όλες τις σχετικές νομοθεσίες και κανονισμούς της Δημοκρατίας που τις διέπουν
- (γ) συμπεριφέρονται με επαγγελματικό, δίκαιο, διαφανή και συνετό τρόπο προς τους δανειολήπτες

- (δ) διασφαλίζουν ότι οι δανειολήπτες κατανοούν τα δικαιώματα και τις υποχρεώσεις τους και ότι επίσης ενημερώνονται, για τα δικαιώματα και τις υποχρεώσεις των ΑΠΙ, όπως αυτά απορρέουν από τη συμβατική τους σχέση (το Μέρος ΙΙ παρέχει κατεύθυνση επί τούτου προς τα ΑΠΙ καθώς και σχετικό κατάλογο των υποχρεώσεων και δικαιωμάτων των δανειοληπτών που πρέπει να καθορίζονται σαφώς στη συμφωνία)
- (ε) παρέχουν πλήρεις και ακριβείς πληροφορίες στο δανειολήπτη όσον αφορά τόσο τη περίπτωση του όσο και τις γενικές διαδικασίες που ακολουθούνται από το ΑΠΙ
- (στ) ανταποκρίνονται με προληπτικό και έγκαιρο τρόπο σε καταστάσεις προ-καθυστερήσεων και καθυστερήσεων
- (ζ) εξετάζουν κάθε περίπτωση ανεξάρτητα και καθορίζουν λύσεις βασισμένες στις συγκεκριμένες ιδιαιτερότητες (case-by-case treatment)
- (η) αποφεύγουν την υπερβολική πίεση και να ενεργούν αντικειμενικά προς το καλύτερο συμφέρον του δανειολήπτη
- (θ) εφαρμόζουν κατάλληλα μέτρα για την αποφυγή μεροληψίας ή σύγκρουσης συμφερόντων στη διαπραγμάτευση με το δανειολήπτη
- (ι) παρέχουν στο δανειολήπτη αληθείς και ακριβείς επεξηγήσεις αναφορικά με το εύρος των διαθέσιμων λύσεων και των αντίστοιχων επιπτώσεων τους
- (ια) επικοινωνούν με σαφήνεια και διασφαλίζουν ότι το μήνυμα είναι προσαρμοσμένο στο κοινό στο οποίο απευθύνεται
- (ιβ) βεβαιώνονται ότι ο δανειολήπτης κατανοεί και αποδέχεται όλους τους προτεινόμενους όρους και προϋποθέσεις
- (ιγ) σέβονται το δικαίωμα της ιδιωτικής ζωής του δανειολήπτη
- (ιδ) προσπαθούν για την ανάπτυξη βιώσιμων λύσεων για τη διαχείριση των καθυστερήσεων
- (ιε) ενημερώνουν το δανειολήπτη για τα δικαιώματα και τις υποχρεώσεις του όταν παρουσιάζονται καθυστερήσεις
- (ιστ) τεκμηριώνουν με ακρίβεια όλες τις αποφάσεις και να τις διαβιβάζουν με σαφήνεια στους δανειολήπτες
- (ιζ) εφαρμόζουν όλα τα απαραίτητα λειτουργικά και υπηρεσιακά εργαλεία, διαδικασίες και μηχανισμούς ελέγχου για να διασφαλίζεται η συμμόρφωση με τον παρόντα Κώδικα
- (ιη) επιβάλλει στο δανειολήπτη μόνο εξουσιοδοτημένα κόστη και, εν πάση περίπτωση, όχι μεγαλύτερα από αυτά που προκύπτουν ως αποτέλεσμα των καθυστερήσεων ή/και της αναδιάρθρωσης
- (ιθ) παρέχει κατάλληλη επιμόρφωση στα μέλη του προσωπικού για την αποτελεσματική διαχείριση των καθυστερήσεων, προ-καθυστερήσεων και για το χειρισμό των δανειοληπτών που αντιμετωπίζουν οικονομικές δυσκολίες
- (κ) διασφαλίζουν ότι όλα τα μέλη του προσωπικού είναι ενημερωμένα και συμμορφώνονται με τις σχετικές πολιτικές και διαδικασίες
- (κα) διασφαλίζουν ότι κάθε τρίτο μέρος, προσληφθέντες σύμβουλοι και πάροχοι υπηρεσιών (outsourced services) σέβονται δεόντως τις πρόνοιες του παρόντος Κώδικα
- (κβ) ενεργούν προληπτικά και να λαμβάνουν όλα τα απαραίτητα μέτρα για την αποτελεσματική και αποδοτική αντιμετώπιση των μη συνεργάσιμων δανειοληπτών και των μη βιώσιμων χορηγήσεων

(κγ) ενεργούν προληπτικά για κάθε κλάδο της οικονομίας, όπου είναι εφαρμόσιμο, για την επίλυση προβλημάτων αναφορικά με καθυστερήσεις του κλάδου και  
 (κδ) επιλαμβάνονται καταγγελίες για να αντιμετωπιστούν περιπτώσεις ακατάλληλης συμπεριφοράς έγκαιρα και με αντικειμενικό τρόπο.

#### 4. ΓΕΝΙΚΗ ΠΡΟΣΕΓΓΙΣΗ ΑΝΑΔΙΑΡΘΡΩΣΗΣ:

Τα ΑΠΙ οφείλουν να εφαρμόζουν τα ακόλουθα στάδια, κατά το χειρισμό δανειοληπτών που παρουσιάζουν καθυστερήσεις καθώς και σε περιπτώσεις προ-καθυστερήσεων:

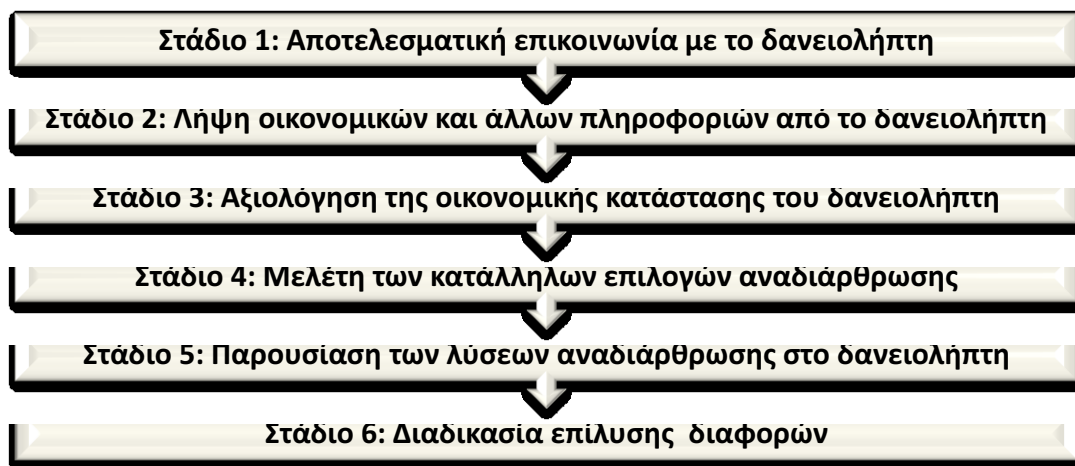

#### 5. ΕΠΙΚΟΙΝΩΝΙΑ ΜΕ ΤΟ ΔΑΝΕΙΟΛΗΠΤΗ:

##### (1) Γενικές αρχές επικοινωνίας με το δανειολήπτη:

Τα ΑΠΙ, κατ' ελάχιστο, οφείλουν να:

- i. εφαρμόζουν τυποποιημένη και ομοιόμορφη επικοινωνιακή προσέγγιση, με βάση θεσπισμένες και ενήμερες πολιτικές και διαδικασίες
- ii. αναπτύσσουν προκαθορισμένα μηνύματα τα οποία να είναι σχετικά, σαφή, ενημερωτικά, και προσαρμοσμένα για το κοινό στο οποίο απευθύνονται, ανάλογα με το στάδιο των καθυστερήσεων
- iii. διασφαλίζουν ότι όλη η επικοινωνία με το δανειολήπτη πραγματοποιείται έγκαιρα και με προληπτικό τρόπο
- iv. διασφαλίζουν ότι η επικοινωνία διεξάγεται με ευγένεια και τον κατάλληλο τρόπο
- v. συμπεριφέρονται στο δανειολήπτη με πνεύμα συνεργασίας και σύμπραξης προσκαλώντας τον να συζητήσουν περαιτέρω τηλεφωνικώς ή σε κατ' ιδίαν συνάντηση
- vi. διατηρούν τη συχνότητα της επικοινωνίας εντός λογικού ορίου, αναλόγως της περίπτωσης, και όχι υπερβολικό, σύμφωνα με την εγκεκριμένη πολιτική του ΑΠΙ
- vii. επικοινωνούν με το δανειολήπτη σε λογικές ώρες και κατά προτίμηση σε εργάσιμες ώρες, εκτός εάν έχει συμφωνηθεί διαφορετικά
- viii. διασφαλίζουν τη συμμόρφωση με τις αρχές της εμπιστευτικότητας και των προσωπικών δεδομένων του δανειολήπτη
- ix. ενημερώνουν το δανειολήπτη, εγγράφως, για το διορισμό οποιωνδήποτε μεσαζόντων (intermediaries) ή τρίτων προσώπων που εκπροσωπούν το ΑΠΙ και να τον ενημερώνουν για τους όρους εντολής τους

- x. παρέχουν την κατάλληλη εκπαίδευση στους αρμόδιους λειτουργούς για να διασφαλιστεί ότι η επικοινωνία με τους δανειολήπτες διατηρείται σε υψηλό επαγγελματικό επίπεδο·
- xi. παρέχουν στους δανειολήπτες ειδικά σημεία επικοινωνίας που προσφέρουν εξειδικευμένες πληροφορίες αναφορικά με αναδιαρθρώσεις χορηγήσεων·
- xii. παρέχουν όλες τις σχετικές πληροφορίες τόσο στο δανειολήπτη όσο και στο προσωπικό, όπως:
- ειδική ενότητα στο διαδικτυακό τους τόπο για τις αναδιαρθρώσεις χορηγήσεων, εύκολα και άμεσα προσβάσιμη που να παρέχει όλες τις σχετικές πληροφορίες αναφορικά με τα δικαιώματα και τις υποχρεώσεις των δανειοληπτών καθώς και των διαδικασιών που εφαρμόζει το ΑΠΙ όταν παρουσιάζονται καθυστερήσεις στις χορηγήσεις, καθώς και για περιπτώσεις προ-καθυστερήσεων,
  - έντυπο ενημερωτικό υλικό, και
  - στήριξη προς σχετικές πρωτοβουλίες του χρηματοοικονομικού τομέα που στοχεύουν στην ενημέρωση του κοινού σε θέματα αναδιάρθρωσης χορηγήσεων καθώς και στη σημασία της λήψης προληπτικών ενεργειών·
- xiii. ενημερώνουν το δανειολήπτη, μέσω έντυπου ενημερωτικού υλικού που πρέπει να είναι διαθέσιμο σε όλα τα καταστήματα του ΑΠΙ καθώς και αναρτημένο σε ειδική ενότητα στο διαδικτυακό του τόπο, για τη διαδικασία διαμεσολάβησης βάσει των διατάξεων του Μέρους VIA των περί της Σύστασης και Λειτουργίας του Ενιαίου Φορέα Εξώδικης Επίλυσης Διαφορών Χρηματοοικονομικής Φύσεως Νόμων του 2010 και 2014, ως εκάστοτε τροποποιούνται ή αντικαθίστανται· και
- xiv. ενημερώνουν το δανειολήπτη για το δικαίωμά του για υποβολή ένστασης στην Επιτροπή Επίλυσης Διαφορών καθώς και για τη διαδικασία υποβολής της ένστασης.

## (2) Στάδια επικοινωνίας:

Τα στάδια επικοινωνίας με το δανειολήπτη έχουν ως εξής:

### (α) Επικοινωνία προ-καθυστερήσεων

Προ-καθυστέρηση ορίζεται ως η κατάσταση κατά την οποία το ΑΠΙ προβλέπει ότι υπάρχει σημαντικός κίνδυνος ο δανειολήπτης να αντιμετωπίσει οικονομικές δυσκολίες και να παρουσιάσει καθυστερήσεις βραχυπρόθεσμα έως μεσοπρόθεσμα (λόγω π.χ. αλλαγής στις συνθήκες απασχόλησης, μείωσης των μισθών, προβλημάτων στον κλάδο της οικονομίας στον οποίο δραστηριοποιείται, κλπ). Τα ΑΠΙ δύναται να λάβουν γνώση της κατάστασης είτε από τον ίδιο τον δανειολήπτη είτε ως αποτέλεσμα ίδιας αξιολόγησης και ελέγχων.

Λόγω του ότι δεν έχουν προκύψει πραγματικές καθυστερήσεις, η επικοινωνία με το δανειολήπτη στο στάδιο των προ-καθυστερήσεων πρέπει να είναι συμβουλευτικού χαρακτήρα και να επικεντρώνεται στον εντοπισμό σχετικών προληπτικών μέτρων. Η επικοινωνία πρέπει να είναι τηλεφωνική ή με κατ' ιδίαν συνάντηση, όπως κρίνεται κατάλληλο.

Συνέχιση της επικοινωνίας, μέσω τηλεφώνου ή σε κατ' ιδίαν συνάντηση, πρέπει να γίνεται μόνο εάν ο δανειολήπτης είναι δεκτικός σε βοήθεια προκειμένου να υπάρχει σεβασμός προς τα δικαιώματα του δανειολήπτη καθώς και για μια σωστή συνεργασία στο μέλλον. Σε αντίθετη περίπτωση, η συνέχιση της επικοινωνίας δύναται να είναι σε έγγραφη μορφή.



(β) Επικοινωνία λόγω παρουσίας των πρώτων καθυστερήσεων:

Πρώτες καθυστερήσεις συμβαίνουν όταν ο δανειολήπτης δεν έχει προβεί σε πλήρη αποπληρωμή ή έχει προβεί σε μερική αποπληρωμή έναντι της χορήγησης, μέχρι 30 ημέρες μετά την ημερομηνία του συμβατικού προγράμματος αποπληρωμής.

Η επικοινωνία με το δανειολήπτη για τις πρώτες καθυστερήσεις, πρέπει να γίνεται τηλεφωνικώς, εντός των πρώτων 20 ημερών, ακολουθώντας παρόμοιες αρχές όπως αυτές στο στάδιο προ-καθυστερήσεων και, πρέπει να είναι διακριτική και συμβουλευτικού χαρακτήρα. Ο δανειολήπτης μπορεί επίσης να προσκληθεί σε κατ' ιδίαν συνάντηση. Είναι σημαντικό η επικοινωνία να διενεργείται αμέσως μόλις παρουσιαστούν οι καθυστερήσεις ή παρατηρηθούν οποιεσδήποτε προειδοποιητικές ενδείξεις.

Όταν οι καθυστερήσεις φθάσουν τις 31 ημέρες και ο δανειολήπτης δεν ανταποκρίνεται σε οποιαδήποτε προφορική διευθέτηση, το ΑΠΙ οφείλει να ειδοποιήσει, γραπτώς, επί τούτου τόσο το δανειολήπτη όσο και τυχόν εγγυητές του, εκτός εάν οι συμβατικές υποχρεώσεις εμποδίζουν την παροχή ορισμένων πληροφοριών στους εγγυητές.

Περιεχόμενο ειδοποίησης:

Το περιεχόμενο της εν λόγω ειδοποίησης περιλαμβάνει, τουλάχιστον, τις ακόλουθες πληροφορίες:

- πληροφορίες σχετικά με τις καθυστερήσεις, συμπεριλαμβανομένης της ημερομηνίας έναρξης των καθυστερήσεων και το έλλειμμα πληρωμών μέχρι την καθορισμένη ημερομηνία,
- τα στοιχεία των πιθανών τελών, επιβαρύνσεων ή/και προστίμων/τόκων που σχετίζονται με τις καθυστερήσεις όπως αυτά αναφέρονται στην πολιτική του ΑΠΙ που δημοσιεύεται στην ιστοσελίδα του,
- τις υποχρεώσεις και οφειλές του δανειολήπτη, καθώς και τις πιθανές επιπτώσεις από τις καθυστερήσεις (δηλαδή επιπλέον κόστη, τις επιπτώσεις στην πιστοληπτική διαβάθμιση του δανειολήπτη, την ενημέρωση αναφορικά με τις καθυστερήσεις στο Κεντρικό Μητρώο Πιστώσεων (Central Credit Registry), την πιθανότητα εκποίησης εξασφαλίσεων, κλπ),
- τη σημασία της συνεργασίας μεταξύ του δανειολήπτη και του ΑΠΙ και πρόσκληση για διευθέτηση συνάντησης για επαναξιολόγηση της οικονομικής κατάστασης του δανειολήπτη και της πιθανής αναδιάρθρωσης των χορηγήσεων του δανειολήπτη,
- πλήρη στοιχεία επικοινωνίας του αρμόδιου υπαλλήλου με τον οποίο ο δανειολήπτης δύναται να επικοινωνήσει,
- την ύπαρξη έντυπου ενημερωτικού υλικού σε όλα τα καταστήματα του ΑΠΙ καθώς και το σύνδεσμο στο διαδικτυακό τόπο του ΑΠΙ που είναι αναρτημένο αναφορικά με τη διαδικασία διαμεσολάβησης βάσει των διατάξεων του Μέρους VIA των περί της Σύστασης και Λειτουργίας του Ενιαίου Φορέα Εξώδικης Επίλυσης Διαφορών Χρηματοοικονομικής Φύσεως Νόμων του 2010 και 2014, ως εκάστοτε τροποποιούνται ή αντικαθίστανται, και
- σε περίπτωση φυσικών προσώπων, να γίνεται αναφορά για διάθεση του έντυπου «Κατάσταση Προσωπικών Οικονομικών Στοιχείων» του Μέρους III του Κώδικα στα καταστήματα του ΑΠΙ και παραπομπή στο σύνδεσμο της ιστοσελίδας του ΑΠΙ όπου είναι αναρτημένο το εν λόγω έντυπο καθώς και να δίνεται πληροφόρηση ότι με την έγκυρη συμπλήρωση και έγκαιρη υποβολή του έντυπου προς το ΑΠΙ, η αξιολόγηση για σκοπούς αναδιάρθρωσης θα ολοκληρωθεί το συντομότερο δυνατό.

Η γραπτή ειδοποίηση πρέπει να συνοδεύεται με τηλεφώνημα για επιβεβαίωση λήψης της ειδοποίησης και για υπενθύμιση του δανειολήπτη σε σχέση με τις υποχρεώσεις του, για διερεύνηση σχετικά με την αναμενόμενη πληρωμή, και για τον προγραμματισμό κατ' ιδίαν συνάντησης, εάν κριθεί αναγκαίο.

Το ΑΠΙ οφείλει να συμφωνήσει με το δανειολήπτη για την επόμενη ημερομηνία επικοινωνίας για τη στενή παρακολούθηση της κατάστασης.

(γ) Επικοινωνία λόγω παρουσίας καθυστερήσεων μέσου βαθμού

Όταν οι καθυστερήσεις φτάσουν τις 60 ημέρες και δεν έχει γίνει ή δεν είναι σε εξέλιξη κάποια διευθέτηση ρύθμισης, το ΑΠΙ οφείλει να αποστείλει νέα έγγραφη ειδοποίηση στο δανειολήπτη και τους εγγυητές του, η οποία πρέπει να αναφέρει τουλάχιστον τα εξής:

- επικαιροποιημένες πληροφορίες για τις καθυστερήσεις,
- τυχόν ισχύοντα τέλη, χρεώσεις και πρόστιμο/τόκους, όποια είναι σχετικά,
- τις νομικές υποχρεώσεις του δανειολήπτη για συμμόρφωσή του με τις συμβατικές υποχρεώσεις αναφορικά με τις χορηγήσεις του,
- το δικαίωμα του ΑΠΙ να κινήσει νομικές διαδικασίες σε περίπτωση συνέχισης της μη συμμόρφωσης,
- εκτίμηση των πιθανών εξόδων του δανειολήπτη αναφορικά με τις πιο πάνω διαδικασίες,
- την ύπαρξη έντυπου ενημερωτικού υλικού σε όλα τα καταστήματα του ΑΠΙ καθώς και το σύνδεσμο στο διαδικτυακό τόπο του ΑΠΙ που είναι αναρτημένο αναφορικά με τη διαδικασία διαμεσολάβησης βάσει των διατάξεων του Μέρους VIA των περί της Σύστασης και Λειτουργίας του Ενιαίου Φορέα Εξώδικης Επίλυσης Διαφορών Χρηματοοικονομικής Φύσεως Νόμων του 2010 και 2014, ως εκάστοτε τροποποιούνται ή αντικαθίστανται, και
- κλήση από το ΑΠΙ προς το δανειολήπτη για να επικοινωνήσει με το ίδιο εντός 30 ημερών από την ημερομηνία της επιστολής αυτής, είτε για διευθέτηση των καθυστερήσεων στις χορηγήσεις του είτε για να υποβάλει τα οικονομικά στοιχεία και πληροφορίες εντός εύλογης και αναλόγως της φύσης των οικονομικών στοιχείων χρονικής περιόδου ως καθορίζεται στην παράγραφο 6, προκειμένου το ΑΠΙ να προβεί σε επαναξιολόγηση της οικονομικής του κατάστασης και να εξεύρει, εάν είναι δυνατόν, βιώσιμη λύση αναδιάρθρωσης, λαμβάνοντας υπόψη τις ιδιαιτερότητες των συνθηκών του δανειολήπτη.

(δ) Επικοινωνία λόγω σοβαρών καθυστερήσεων

(1) Τηρούμενων των διατάξεων του σημείου 5(2)(δ)(2), όταν οι καθυστερήσεις φθάσουν τις 90 ημέρες ή έχουν ξεπεράσει κατά την ημερομηνία έναρξης ισχύος της παρούσας Οδηγίας τις 90 ημέρες και δεν έχει γίνει ή δεν είναι σε εξέλιξη κάποια διευθέτηση ρύθμισης, το ΑΠΙ οφείλει να αποστείλει προειδοποιητική επιστολή στο δανειολήπτη και ένα αντίγραφο στους εγγυητές στην οποία περιλαμβάνονται, τουλάχιστον, τα εξής:

- όλες τις πληροφορίες και ενέργειες που περιλαμβάνονται στην έγγραφη ειδοποίηση που αναφέρεται στο σημείο 5(2)(γ),
- ενημέρωση του δανειολήπτη ότι εάν δεν ενεργήσει σύμφωνα με την εν λόγω επιστολή εντός 30 ημερών από την ημερομηνία της επιστολής αυτής, θα ταξινομηθεί ως μη συνεργάσιμος, και
- περιγραφή των επιπτώσεων ταξινόμησης του δανειολήπτη σε μη συνεργάσιμο, περιλαμβανομένης

της πιθανότητας έναρξης νομικών διαδικασιών από το ΑΠΙ και της πιθανότητας ο δανειολήπτης να μην εμπέπτει πλέον στο πεδίο εφαρμογής του Κώδικα.

(2) "Μη συνεργάσιμος δανειολήπτης":

Ένας δανειολήπτης ορίζεται ως μη συνεργάσιμος όταν -

(α) ισχύει οποιαδήποτε από τις προϋποθέσεις (i) έως (iv):

(i) ο δανειολήπτης δεν αποκαλύπτει πλήρως και με ειλικρίνεια προς το ΑΠΙ σχετικές και σημαντικές πληροφορίες οι οποίες θα επηρέαζαν σε σημαντικό βαθμό την αξιολόγηση της ικανότητας αποπληρωμής του δανειολήπτη, ή

(ii) ο δανειολήπτης δεν παρέχει τις σχετικές πληροφορίες ή/και έγγραφα που έχουν ζητηθεί από το ΑΠΙ για την αξιολόγηση της οικονομικής του κατάστασης εντός, καθορισμένου χρονικού περιθωρίου, σύμφωνα με την παράγραφο 6, ή

(iii) η διάρκεια επικοινωνίας ΑΠΙ και δανειολήπτη μετά την πρώτη ενημέρωση του ίδιου επί της απόφασης του ΑΠΙ για προτεινόμενη λύση/προτεινόμενες λύσεις αναδιάρθρωσης υπερβεί τις 14 ημέρες, σύμφωνα με τις πρόνοιες της παραγράφου 8(1)(γ), λόγω δικής του υπαιτιότητας, ή

(iv) έχουν παρέλθει 90 ημέρες κατά τις οποίες ο δανειολήπτης:

- δεν έχει εκπληρώσει στο ακέραιο τις συμβατικές του αποπληρωμές και δεν έχει προχωρήσει σε οποιαδήποτε διευθέτηση ρύθμισης, όπως προνοείται στον Κώδικα, ή
- αποτυγχάνει να ανταποκριθεί στο νέο συμβατικό χρονοδιάγραμμα αποπληρωμής, όπως προβλέπεται από τη λύση αναδιάρθρωσης που έχει συμφωνηθεί με βάση τον Κώδικα, και
- δεν επικοινωνεί ή δεν ανταποκρίνεται στις επικοινωνίες και ειδοποιήσεις του ΑΠΙ ή ο δανειολήπτης δεν συνεργάζεται με το ΑΠΙ για να ετοιμαστεί σχέδιο αναδιάρθρωσης,

και

(β) έχει σταλεί προειδοποιητική επιστολή στο δανειολήπτη σύμφωνα με τις πρόνοιες του σημείου 5(2)(δ)(1) και ο δανειολήπτης δεν έχει πραγματοποιήσει τις ενέργειες εντός του χρονικού πλαισίου ως καθορίζονται στην εν λόγω επιστολή.

(ε) Επικοινωνία λόγω ταξινόμησης δανειολήπτη ως "μη συνεργάσιμου"

(1) Τα ΑΠΙ ειδοποιούν, εγγράφως, το μη συνεργάσιμο δανειολήπτη, του οποίου οι χορηγήσεις συνεχίζουν να παρουσιάζουν καθυστερήσεις ή υπερβάσεις πάνω από 90 ημέρες, και τυχόν εγγυητές του, για τα εξής:

(i) ότι έχει ταξινομηθεί ως μη συνεργάσιμος,

(ii) λεπτομέρειες αναφορικά με το χρονοδιάγραμμα με βάση το οποίο το ΑΠΙ θα ξεκινήσει νομικές διαδικασίες,

(iii) εκτίμηση του πιθανού κόστους τέτοιων διαδικασιών,

(iv) την αναμενόμενη επίπτωση στην πιστοληπτική διαβάθμιση του δανειολήπτη,

(v) τον κίνδυνο της κατάσχεσης και εκποίησης από το ΑΠΙ των εξασφαλίσεων που έχουν δεσμευθεί εις όφελος του ΑΠΙ από το δανειολήπτη ή/και τους εγγυητές του για τις χορηγήσεις του σε καθυστέρηση,

(vi) ότι ο δανειολήπτης και οι εγγυητές του εξακολουθούν να είναι υπόχρεοι για οποιοδήποτε

ανεξόφλητο υπόλοιπο των χορηγήσεων μετά την κατάσχεση και εκποίηση των εξασφαλίσεων, συμπεριλαμβανομένων τυχόν τόκων, χρεώσεων και συναφών εξόδων πώλησης, (vii) οποιοδήποτε άλλη πληροφορία σχετική με τη συγκεκριμένη περίπτωση, και (viii) ότι το ΑΠΙ παρέχει μια τελευταία ευκαιρία προς το δανειολήπτη προκειμένου να επαναταξινομηθεί σε συνεργάσιμος εάν ενεργήσει καταλλήλως εντός 14 ημερών από την ημερομηνία της επιστολής αυτής.

(2) Σε περίπτωση μη ανταπόκρισης του δανειολήπτη στην έγγραφη ειδοποίηση που αναφέρεται στο σημείο 5(2)(ε)(1), το ΑΠΙ δύναται να κινήσει νομικές διαδικασίες.

## 6. ΟΙΚΟΝΟΜΙΚΑ ΣΤΟΙΧΕΙΑ:

### (1) Απαιτούμενες πληροφορίες για αξιολόγηση της ικανότητας αποπληρωμής:

Τα ΑΠΙ έχουν το δικαίωμα και την υποχρέωση για πρόσβαση σε επαρκείς, πλήρεις και ακριβείς πληροφορίες στα οικονομικά δεδομένα του δανειολήπτη καθώς και των εγγυητών του, εφόσον κρίνεται ή κριθεί μεταγενέστερα κατά το στάδιο αξιολόγησης του δανειολήπτη σύμφωνα με την παράγραφο 7(3) απαραίτητο για σκοπούς διασφάλισης της ικανότητας αποπληρωμής του δανειολήπτη, προκειμένου να αξιολογούν επαρκώς την οικονομική τους κατάσταση και να αναπτύσσουν κατάλληλες λύσεις αναδιάρθρωσης των χορηγήσεων.

Το ΑΠΙ οφείλει να εξηγήσει στο δανειολήπτη και, όπου εφαρμόζεται, στους εγγυητές του ότι η έγκαιρη υποβολή πλήρως και επακριβώς συμπληρωμένων οικονομικών στοιχείων, διασφαλίζει την ανάπτυξη μιας λύσης αναδιάρθρωσης που συνάδει με την ικανότητα αποπληρωμής τους και, ως εκ τούτου, μειώνεται σημαντικά ο κίνδυνος νέων καθυστερήσεων ή/και υπερβάσεων.

Τα ΑΠΙ οφείλουν να ενημερώνουν με σαφήνεια το δανειολήπτη για τις απαραίτητες πληροφορίες και τα αντίστοιχα δικαιολογητικά που απαιτούνται. Οι πληροφορίες πρέπει να περιλαμβάνουν τα εξής:

- για δανειολήπτες που είναι φυσικά πρόσωπα, την «Κατάσταση Προσωπικών Οικονομικών Στοιχείων» («ΚΠΟΣ»), η οποία περιλαμβάνεται ως Μέρος III του παρόντος Κώδικα, πλήρως συμπληρωμένη και υπογεγραμμένη καθώς και υπογεγραμμένη δήλωση προς το ΑΠΙ για την πληρότητα και την ορθότητα των στοιχείων στην ΚΠΟΣ·
- για δανειολήπτες που είναι νομικά πρόσωπα, τις ελεγμένες οικονομικές καταστάσεις ή τους διευθυντικούς λογαριασμούς, εάν οι ελεγμένες οικονομικές καταστάσεις δεν είναι διαθέσιμες·
- οποιαδήποτε απαραίτητα, κατά την κρίση του ΑΠΙ, δικαιολογητικά, για σκοπούς επιβεβαίωσης των οικονομικών και άλλων στοιχείων που παρέχονται από το δανειολήπτη και
- τυχόν πρόσθετες απαιτούμενες πληροφορίες για σκοπούς αναδιάρθρωσης:

Νοείται ότι, για περιπτώσεις δανειοληπτών των οποίων η ικανότητα αποπληρωμής των υπό αναδιάρθρωση χορηγήσεων τους βασίζεται και στους εγγυητές τους σύμφωνα με την παράγραφο 7(3), τα ΑΠΙ δύναται να ζητήσουν από τους εν λόγω εγγυητές να υποβάλουν αντίστοιχες πληροφορίες

με αυτές που απαιτούνται από τους δανειολήπτες προκειμένου να αξιολογηθεί επαρκώς η ικανότητα αποπληρωμής και των εγγυητών.

(2) Χρονικό περιθώριο υποβολής οικονομικών και άλλων πληροφοριών από το δανειολήπτη και εγγυητή

Τα ΑΠΙ οφείλουν να δίνουν στο δανειολήπτη και, όπου εφαρμόζεται, των εγγυητών του ένα δίκαιο και λογικό χρονικό περιθώριο για την υποβολή των σχετικών οικονομικών και άλλων πληροφοριών, ανάλογα με το είδος των πληροφοριών που απαιτούνται για την αξιολόγηση της οικονομικής κατάστασης του δανειολήπτη και των εγγυητών. Το δίκαιο και λογικό χρονικό περιθώριο καθορίζεται ως εξής:

- για τις σχετικές πληροφορίες από φυσικά πρόσωπα, σε 14 ημέρες από την ημερομηνία λήξης της προθεσμίας για λήψη ενεργειών από το δανειολήπτη σύμφωνα με την επιστολή του σημείου 5(2)(γ) ή 5(2)(δ)(1) ή 5(2)(ε)(1), αναλόγως της ισχύουσας περίπτωσης, και το οποίο χρονικό περιθώριο δύναται να επιμηκυνθεί μέχρι 7 ημέρες εάν συντρέχει σημαντικός, κατά την κρίση του ΑΠΙ, λόγος επί τούτου και
- για τις σχετικές πληροφορίες από νομικά πρόσωπα, σε δύο (2) μήνες εφόσον θα προσκομιστούν οι ελεγμένες οικονομικές καταστάσεις ή σε ένα (1) μήνα εφόσον θα προσκομιστούν οι διευθυντικοί λογαριασμοί από την ημερομηνία λήξης της προθεσμίας για λήψη ενεργειών από το δανειολήπτη σύμφωνα με την επιστολή του σημείου 5(2)(γ) ή 5(2)(δ)(1) ή 5(2)(ε)(1), αναλόγως της ισχύουσας περίπτωσης, και το οποίο χρονικό περιθώριο δύναται να επιμηκυνθεί μέχρι 21 ημέρες εάν συντρέχει σημαντικός, κατά την κρίση του ΑΠΙ, λόγος επί τούτου.

7. ΑΞΙΟΛΟΓΗΣΗ:

(1) Αξιολόγηση της οικονομικής κατάστασης:

Είναι επιτακτική ανάγκη όπως το ΑΠΙ αξιολογεί επαρκώς την οικονομική κατάσταση του δανειολήπτη και των εγγυητών, όπου εφαρμόζεται, προκειμένου να διασφαλιστεί η εξεύρεση των κατάλληλων επιλογών αναδιάρθρωσης και η εφαρμογή των πλέον επαρκών και βιώσιμων λύσεων αναδιάρθρωσης.

Η αξιολόγηση για σκοπούς αναδιάρθρωσης των πιστωτικών διευκολύνσεων του δανειολήπτη πρέπει να βασίζεται στις οικονομικές πληροφορίες που υποβλήθηκαν από τον δανειολήπτη, αλλά πρέπει να ενισχύεται, επίσης, με πρόσθετα στοιχεία που παρέχονται από το δανειολήπτη κατά τη διεξαγωγή της αξιολόγησης από το ΑΠΙ και αφορούν, αλλά δεν περιορίζονται, στα εξής:

- i. τη συγκεκριμένη κατάσταση του δανειολήπτη
- ii. την οικονομική ευρωστία του δανειολήπτη
- iii. το συνολικό ύψος και τις κατηγορίες των χορηγήσεων του δανειολήπτη
- iv. την τρέχουσα ικανότητα αποπληρωμής του δανειολήπτη
- v. την προβλεπόμενη και αναμενόμενη ικανότητα αποπληρωμής του δανειολήπτη και
- vi. το ιστορικό πιστώσεων και αποπληρωμών του δανειολήπτη, περιλαμβανομένης και της συναλλακτικής συμπεριφοράς του στο παρελθόν.

Η αξιολόγηση πρέπει να ακολουθεί σαφείς και διαφανείς διεργασίες και διαδικασίες.

Τα ΑΠΙ οφείλουν να καταβάλλουν κάθε λογική προσπάθεια για να συνεργαστούν με το δανειολήπτη καθ' όλη τη διαδικασία αξιολόγησης προκειμένου να προσδιορίσουν με ακρίβεια την ικανότητα αποπληρωμής του δανειολήπτη και, ως εκ τούτου, να καταλήγουν σε μια ικανοποιητική και βιώσιμη λύση η οποία να είναι αποδεκτή και στα δύο μέρη.

Τα ΑΠΙ οφείλουν να διενεργούν την αξιολόγησή τους, λαμβάνοντας υπόψη τόσο ιστορικά στοιχεία όσο και ρεαλιστικές προβλέψεις. Για το σκοπό αυτό, τα ΑΠΙ οφείλουν να εξηγούν στο δανειολήπτη τα πλεονεκτήματα και την αναγκαιότητα να παραμείνει συνεργάσιμος και του να παρέχει σε εύθετο χρόνο, οποιαδήποτε περαιτέρω πληροφόρηση που είναι αναγκαία για να μπορεί το ΑΠΙ να αξιολογήσει και να επιβεβαιώσει τα προβλεπόμενα έσοδα και έξοδα του δανειολήπτη καθώς και τα περιουσιακά του στοιχεία.

Σε περιπτώσεις όπου, ο δανειολήπτης έχει διάφορες κατηγορίες χορηγήσεων (π.χ. δάνειο προς την επιχείρησή του, στεγαστικό δάνειο, δάνειο με εξασφάλιση εμπορικό ακίνητο, κλπ), το ΑΠΙ οφείλει να εξετάζει την περίπτωση διαχωρισμού των διαφόρων χορηγήσεων, των συνιστωσών εξασφαλίσεων ή/και των ροών εσόδων. Κατά την αξιολόγηση το ΑΠΙ οφείλει να εξετάζει αυτές τις κατηγορίες χορηγήσεων ξεχωριστά καθώς και στο σύνολο τους, για τον προσδιορισμό της πιο κατάλληλης λύσης αναδιάρθρωσης.

## (2) Αξιολόγηση των Εξασφαλίσεων:

Έχοντας υπόψη τη σημασία της αξίας της εξασφάλισης ως εναλλακτικής πηγής αποπληρωμής καθώς και των αρνητικών επιπτώσεων επί της αξίας των εξασφαλίσεων λόγω του οικονομικού περιβάλλοντος, είναι επιτακτική ανάγκη όπως τα ΑΠΙ προβαίνουν σε ενδελεχή αξιολόγηση των εξασφαλίσεων.

Προκειμένου να διαμορφώσουν κατάλληλες και βιώσιμες λύσεις αναδιάρθρωσης, τα ΑΠΙ οφείλουν να διενεργούν ανεξάρτητη επαγγελματική εκτίμηση για τον προσδιορισμό της αγοραίας αξίας και της αξίας καταναγκαστικής πώλησης των ακινήτων στις περιπτώσεις όπου:

- i. το ακίνητο αποτελεί υφιστάμενη εξασφάλιση και το οποίο θα πωληθεί προκειμένου να μειωθεί ο δανεισμός, ή
- ii. τα ΑΠΙ ζητούν από τους δανειολήπτες να εξετάσουν το ενδεχόμενο συμπερίληψης ακινήτων που είναι ελεύθερα βαρών ως πρόσθετες εξασφαλίσεις, ή
- iii. η δέσμευση από το πιστωτικό ίδρυμα ακινήτων που είναι ελεύθερα βαρών αποσκοπεί στη μετατροπή μη εξασφαλισμένων χορηγήσεων σε εξασφαλισμένες χορηγήσεις.

Νοείται ότι, η ανεξάρτητη επαγγελματική εκτίμηση δύναται να διενεργείται από υπηρεσία εκτιμήσεων του πιστωτικού ιδρύματος, νοουμένου ότι αυτή στελεχώνεται από έγκριτους εκτιμητές και είναι ανεξάρτητη από τη διαδικασία εγκρίσεων χορηγήσεων.

Σε περίπτωση που ο δανειολήπτης καλείται να καταβάλει το κόστος της εκτίμησης, το ΑΠΙ οφείλει να προσκομίσει στον δανειολήπτη τα απαραίτητα αποδεικτικά στοιχεία πληρωμής καθώς και πιστό αντίγραφο της έκθεσης εκτίμησης.

(3) Αξιολόγηση των Εγγυήσεων:

Για περιπτώσεις όπου η ικανότητα αποπληρωμής του δανειολήπτη βασίζεται και στην ικανότητα αποπληρωμής των εγγυητών αυτού, τα ΑΠΙ οφείλουν να αξιολογούν την ικανότητα αποπληρωμής των εγγυητών και της προθυμίας τους να συνεργαστούν καθώς και τις εγγυήσεις που παρέχονται σε παρόμοια βάση με την αξιολόγηση της ικανότητας αποπληρωμής του δανειολήπτη.

Τα ΑΠΙ οφείλουν να ενθαρρύνουν τους δανειολήπτες να λαμβάνουν όλα τα απαραίτητα μέτρα για να διευκολύνεται η επικοινωνία και η συνεργασία μεταξύ εγγυητή και ΑΠΙ ούτως ώστε να αποφεύγονται περιπλοκές ή/και καθυστερήσεις στη διαδικασία.

(4) Αξιολόγηση των επιλογών αναδιάρθρωσης:

Τα ΑΠΙ οφείλουν, αφού λάβουν όλες τις απαραίτητες πληροφορίες από το δανειολήπτη, να εξετάζουν όλες τις διαθέσιμες επιλογές αναδιάρθρωσης των χορηγήσεων προκειμένου να αποφασίσουν για τις πιο κατάλληλες επιλογές για τη συγκεκριμένη κατάσταση του δανειολήπτη. Κατά την αξιολόγηση των διαφόρων επιλογών έναντι της οικονομικής κατάστασης του δανειολήπτη, το ΑΠΙ δύναται να θεωρήσει απαραίτητο όπως επικοινωνήσει με το δανειολήπτη, προκειμένου να λάβει περισσότερες πληροφορίες τις οποίες κρίνει απαραίτητες. Τα ΑΠΙ οφείλουν να εξηγούν στους δανειολήπτες ότι είναι ζωτικής σημασίας η επίτευξη βιώσιμων λύσεων αναδιάρθρωσης για το αμοιβαίο όφελος του ΑΠΙ και του δανειολήπτη, και, ως εκ τούτου, θα πρέπει να υποβάλλουν όλες τις απαραίτητες πληροφορίες σε εύθετο χρόνο και να συμμετάσχουν σε μια εποικοδομητική ανταλλαγή πληροφοριών και ιδεών κατά τη διαδικασία αναδιάρθρωσης.

Τα ΑΠΙ οφείλουν να τεκμηριώνουν ενδελεχώς την αξιολόγηση με σκοπό, μεταξύ άλλων, την παροχή στο δανειολήπτη όλων των απαραίτητων επεξηγήσεων κατά την παρουσίαση των λύσεων αναδιάρθρωσης.

## 8. ΛΥΣΕΙΣ ΑΝΑΔΙΑΡΘΡΩΣΗΣ:

### (1)(α) Γενικές αρχές:

Τα ΑΠΙ οφείλουν να προτείνουν βιώσιμες λύσεις αναδιάρθρωσης σε δανειολήπτες που αντιμετωπίζουν οικονομικές δυσκολίες. Μια λύση θεωρείται βιώσιμη όταν παρέχει στο δανειολήπτη τη δυνατότητα να αποπληρώνει τις χορηγήσεις του σύμφωνα με το αναθεωρημένο σχέδιο αναδιάρθρωσης και, παράλληλα, επιτυγχάνεται μείωση του υπόλοιπου των χορηγήσεων του σε μεσοπρόθεσμο ή μακροπρόθεσμο ορίζοντα.

Τα ΑΠΙ οφείλουν να εξετάζουν τη βιωσιμότητα της λύσης ως το βασικό παράγοντα της όλης διαδικασίας, ειδικά με σκοπό την αποφυγή νομικών διαδικασιών και τη ρευστοποίηση των εξασφαλίσεων. Προς το σκοπό αυτό, τα ΑΠΙ οφείλουν να διασφαλίζουν ότι ο δανειολήπτης παρέχει στο ΑΠΙ όλες τις σχετικές οικονομικές πληροφορίες, περιλαμβανομένων και στοιχείων για τυχόν χορηγήσεις του από άλλα ΑΠΙ.

Σε περιπτώσεις όπου υπάρχουν πολλαπλοί πιστωτές, οι πιστωτές πρέπει να συνεργάζονται μεταξύ τους, ανεξάρτητα από την απόδοση των λογαριασμών του δανειολήπτη ή την εγγραφή εξασφαλίσεων σε εκάστοτε ΑΠΙ. Ο απώτερος σκοπός είναι η κατάληξη σε βιώσιμες λύσεις αναδιάρθρωσης, οι οποίες να είναι εφικτές στη βάση της συνολικής κατάστασης του δανειολήπτη και της διαφύλαξης της θέσης όλων των ΑΠΙ.

Τα ΑΠΙ οφείλουν να εξηγούν με σαφήνεια στο δανειολήπτη ότι η αναδιάρθρωση είναι εθελοντικού χαρακτήρα και ότι η συναίνεση του δανειολήπτη είναι απαραίτητη για οποιαδήποτε τροποποίηση των υφιστάμενων όρων και προϋποθέσεων.

Τα ΑΠΙ οφείλουν να διεξάγουν τη διαδικασία για τον εντοπισμό των σχετικών επιλογών αναδιάρθρωσης με διαφανή τρόπο και σε στενή συνεργασία με το δανειολήπτη.

Τα ΑΠΙ οφείλουν να παρέχουν στο δανειολήπτη μια σειρά από διαθέσιμες λύσεις αναδιάρθρωσης, από το εύρος των επιλογών που εξετάστηκαν, καθώς και τεκμηριωμένη επεξήγηση και τις επιπτώσεις κάθε πρότασης. Τα ΑΠΙ οφείλουν να εμπλέκουν, στο μέγιστο δυνατό βαθμό, το δανειολήπτη για τον καθορισμό της πιο κατάλληλης λύσης στην συγκεκριμένη περίπτωση.

Τα ΑΠΙ οφείλουν να είναι δεκτικά σε σχόλια και αιτήματα από τους δανειολήπτες και σε περίπτωση που έχουν γίνει ακούσια λάθη στην αξιολόγηση από τα ΑΠΙ λόγω λαθών στα γεγονότα ή στις παραδοχές, τότε τα ΑΠΙ οφείλουν να αναθεωρήσουν την αξιολόγησή τους και να παρουσιάσουν, εκ νέου, αναθεωρημένη λύση αναδιάρθρωσης.

### (β) Χρόνος ολοκλήρωσης της διαδικασίας αξιολόγησης και πρώτης ενημέρωσης του δανειολήπτη:

(1) Τηρουμένων των διατάξεων των σημείων 8(1)(β)(2) και 8(3), για όλους τους δανειολήπτες που καλύπτονται από το πεδίο εφαρμογής του Κώδικα, εξαιρουμένων αυτών που εμπίπτουν στο πεδίο εφαρμογής του Μέρους VIA των περί της Σύστασης και Λειτουργίας του Ενιαίου Φορέα Εξώδικης Επίλυσης Διαφορών Χρηματοοικονομικής Φύσεως Νόμων του 2010 και 2014, ως εκάστοτε τροποποιούνται ή αντικαθίστανται, και οι οποίοι εξάσκησαν το δικαίωμά τους για διαμεσολάβηση σύμφωνα με τον εν λόγω Νόμο, ο συνολικός χρόνος ολοκλήρωσης (i) της διαδικασίας αξιολόγησης



σύμφωνα με την παράγραφο 7 και (ii) της πρώτης προφορικής ενημέρωσης του δανειολήπτη της απόφασης του ΑΠΙ για την προτεινόμενη λύση/τις προτεινόμενες λύσεις αναδιάρθρωσης ή ότι δεν υφίσταται βιώσιμη λύση αναδιάρθρωσης δεν πρέπει να υπερβαίνει:

- για αναδιαρθρώσεις χορηγήσεων φυσικών προσώπων, τον ένα (1) μήνα από την ημερομηνία λήψης όλων των απαιτούμενων, για σκοπούς αναδιάρθρωσης, πληροφοριών από το δανειολήπτη και τυχόν εγγυητών σύμφωνα με την παράγραφο 6 και
- για αναδιαρθρώσεις χορηγήσεων νομικών προσώπων, τους δύο (2) μήνες από την ημερομηνία λήψης όλων των απαιτούμενων, για σκοπούς αναδιάρθρωσης, πληροφοριών από αυτά και τυχόν εγγυητών τους σύμφωνα με την παράγραφο 6.

(2) Τηρουμένων των διατάξεων του σημείου 8(3), ο συνολικός χρόνος ολοκλήρωσης (i) της διαδικασίας αξιολόγησης σύμφωνα με την παράγραφο 7 και (ii) της πρώτης προφορικής ενημέρωσης του δανειολήπτη αναφορικά με την απόφαση του ΑΠΙ για την προτεινόμενη λύση/τις προτεινόμενες λύσεις αναδιάρθρωσης ή ότι δεν υφίσταται βιώσιμη λύση αναδιάρθρωσης δύναται, σε εξαιρετικές περιπτώσεις, να επεκταθεί μέχρι και 14 ημέρες εφόσον συντρέχει σημαντικός λόγος που μπορεί να τεκμηριωθεί.

(γ) Διάρκεια επικοινωνίας ΑΠΙ και δανειολήπτη:

Τηρουμένων των διατάξεων του σημείου 8(3), για όλους τους δανειολήπτες, εξαιρουμένων αυτών που εμπίπτουν στο πεδίο εφαρμογής του Μέρους VIA των περί της Σύστασης και Λειτουργίας του Ενιαίου Φορέα Εξώδικης Επίλυσης Διαφορών Χρηματοοικονομικής Φύσεως Νόμων του 2010 και 2014, ως εκάστοτε τροποποιούνται ή αντικαθίστανται, και οι οποίοι εξάσκησαν το δικαίωμά τους για διαμεσολάβηση σύμφωνα με τον εν λόγω Νόμο, η διάρκεια επικοινωνίας μεταξύ ΑΠΙ και δανειολήπτη μετά την πρώτη ενημέρωση του δανειολήπτη επί της απόφασης του ΑΠΙ για προτεινόμενη λύση/προτεινόμενες λύσεις αναδιάρθρωσης, για σκοπούς επίτευξης μιας αμοιβαία αποδεκτής λύσης αναδιάρθρωσης, δεν δύναται να υπερβαίνει τις 14 ημέρες από την ημερομηνία της πρώτης ενημέρωσης του δανειολήπτη επί της απόφασης.

(2) Γνωστοποίηση της απόφασης:

(α) Θετική απόφαση:

Η γνωστοποίηση θετικής απόφασης στο δανειολήπτη από το ΑΠΙ πρέπει να γίνεται σύμφωνα με την ακόλουθη διαδικασία:

Μετά την επικοινωνία ΑΠΙ και δανειολήπτη σύμφωνα με το σημείο 8(1)(γ), τα ΑΠΙ οφείλουν να γνωστοποιούν στο δανειολήπτη και στον εγγυητή, όπου εφαρμόζεται, την τελική απόφαση εντός 14 ημερών, σε κατ' ιδίαν συνάντηση, όπου και του παραδίδεται διά χειρός «επιστολή προσφοράς» με τη συμμετοχή του εγγυητή, όπου εφαρμόζεται, ή η επιστολή προσφοράς να ταχυδρομείται όπου τέτοια συνάντηση δεν είναι εφικτή. Στην επιστολή προσφοράς, τα ΑΠΙ οφείλουν να παρέχουν στο δανειολήπτη και στον εγγυητή, όπου εφαρμόζεται, λεπτομερή και σαφή εξήγηση της απόφασης και τους ακριβείς όρους και τις προϋποθέσεις υπό τις οποίες η απόφαση έχει εγκριθεί. Συγκεκριμένα, η επιστολή προσφοράς πρέπει να περιλαμβάνει:

- (i) σαφή επεξήγηση και αιτιολόγηση της απόφασης και τι περιλαμβάνει η προτεινόμενη λύση αναδιάρθρωσης·
- (ii) τους νέους όρους και προϋποθέσεις που υπόκεινται στην έγκριση·
- (iii) ανάλυση όλων των επιπλέον εξόδων, εάν υπάρχουν, που πρέπει να καταβάλει ο δανειζόμενος, ως αποτέλεσμα της προτεινόμενης λύσης αναδιάρθρωσης·
- (iv) τα επόμενα βήματα προκειμένου ο δανειολήπτης να αποδεχθεί επισήμως την προσφορά και να νομιμοποιηθούν οι τροποποιήσεις της ισχύουσας σύμβασης· και
- (v) τη διαδικασία που πρέπει να ακολουθηθεί σε περίπτωση που η πρόταση του ΑΠΙ απορριφθεί από το δανειολήπτη ήτοι -
- (α) να ενημερώσει το ΑΠΙ επί της απόρριψης, γραπτώς, εντός 21 ημερών από την ημερομηνία παραλαβής της επιστολής προσφοράς· και
- (β) ότι το ΑΠΙ οφείλει να ανταποκριθεί στο δανειολήπτη, γραπτώς, εντός 7 ημερών από την ημερομηνία παραλαβής της άρνησης του δανειολήπτη:
- (i) εκφράζοντας την προθυμία του να τον συγκαλέσει, εκ νέου, προκειμένου να αξιολογηθούν άλλες επιλογές, εάν είναι εφικτό,
- ή
- (ii) εξηγώντας του ότι τούτο δεν είναι δυνατόν και να καθορίζει τις συνέπειες για το δανειολήπτη εάν αρνηθεί την πρόταση, και θα πρέπει, τουλάχιστον, να εξηγήσει ότι:
- έχει το δικαίωμα να διαβιβάσει ένσταση στην Επιτροπή Επίλυσης Διαφορών του ΑΠΙ εντός ενός μηνός από την ημερομηνία παραλαβής της επιστολής του σημείου (β) πιο πάνω, εκτός και εάν καθορίζεται διαφορετικά δυνάμει άλλης ισχύουσας νομοθεσίας·
  - το δικαίωμα του ΑΠΙ να ανακαλέσει τους λογαριασμούς και να ξεκινήσει νομική διαδικασία μετά το πέρας της διαδικασίας επίλυσης διαφορών ή/και οποιασδήποτε άλλης διαδικασίας δυνάμει της εκάστοτε ισχύουσας νομοθεσίας· και
  - τις πιθανές νομικές επιπτώσεις, π.χ. εκτίμηση των πρόσθετων νομικών εξόδων που δύναται να επιβαρυνθεί ο δανειολήπτης, το δικαίωμα του ΑΠΙ να ανακτήσει ή να ρευστοποιήσει την υποθηκευμένη περιουσία και κάθε άλλη εξασφάλιση, κλπ.

(β) Αρνητική απόφαση:

Τα ΑΠΙ οφείλουν να αποφεύγουν, στο μέγιστο δυνατό βαθμό, τη λήψη νομικών μέτρων και να αναζητούν με το δανειολήπτη όλες τις πιθανές εξώδικες επιλογές.

Στην περίπτωση κατά την οποία, μετά από ενδελεχή αξιολόγηση και επιμελή συνεργασία με το δανειολήπτη, το ΑΠΙ καταλήγει σε αρνητική απόφαση (δηλαδή εκτιμάται ότι ο δανειολήπτης δεν θα είναι σε θέση να συμμορφωθεί με οποιαδήποτε από τις επιλογές αναδιάρθρωσης που εξετάστηκαν), το ΑΠΙ γνωστοποιεί αυτή του την απόφαση στον δανειολήπτη εντός 14 ημερών από την τελευταία ημέρα επικοινωνίας με το δανειολήπτη σύμφωνα με το σημείο 8(1)(γ), είτε σε κατ' ιδίαν συνάντηση, είτε μέσω επιστολής, όπου η συνάντηση δεν μπορεί να διευθετηθεί.

Τα ΑΠΙ οφείλουν να τεκμηριώνουν, δεόντως, την αρνητική τους απόφαση, περιλαμβανομένων των επαληθευτικών στοιχείων της αξιολόγησης που οδήγησαν σε αυτή την απόφαση, και να διαβιβάζουν, επισήμως και γραπτώς, στο δανειολήπτη την αρνητική τους απόφαση, μέσω επιστολής (εφεξής «επιστολή αρνητικής απόφασης»), η οποία περιλαμβάνει, κατ' ελάχιστον, τα εξής:

(i) σαφή επεξήγηση και αιτιολόγηση της απόφασης

(ii) το δικαίωμά του να διαβιβάσει ένσταση στην Επιτροπή Επίλυσης Διαφορών του ΑΠΙ εντός ενός μηνός από την ημερομηνία παραλαβής της επιστολής αρνητικής απόφασης, εκτός και εάν καθορίζεται διαφορετικά δυνάμει άλλης ισχύουσας νομοθεσίας

(iii) το δικαίωμα του ΑΠΙ να ανακαλέσει τους λογαριασμούς και να ξεκινήσει νομική διαδικασία μετά το πέρας της διαδικασίας επίλυσης διαφορών ή/και οποιασδήποτε άλλης διαδικασίας δυνάμει της εκάστοτε ισχύουσας νομοθεσίας και

(iv) τις πιθανές νομικές επιπτώσεις, π.χ. εκτίμηση των πρόσθετων νομικών εξόδων που δύναται να επιβαρυνθεί ο δανειολήπτης, το δικαίωμα του ΑΠΙ να ανακτήσει ή να ρευστοποιήσει την υποθηκευμένη περιουσία και κάθε άλλη εξασφάλιση, κλπ.

(3) Χρόνος ολοκλήρωσης της διαδικασίας διαμεσολάβησης:

Για τις περιπτώσεις αναδιάρθρωσης χορηγήσεων δανειοληπτών που εμπíπτουν στο πεδίο εφαρμογής του Μέρους VIA των περί της Σύστασης και Λειτουργίας του Ενιαίου Φορέα Εξώδικης Επίλυσης Διαφορών Χρηματοοικονομικής Φύσεως Νόμων του 2010 και 2014, ως εκάστοτε τροποποιούνται ή αντικαθίστανται, και οι οποίοι δανειολήπτες έχουν εξασκήσει το δικαίωμά τους για υποβολή αίτησης στον Επίτροπο προκειμένου αυτός να διορίσει διαμεσολαβητή σύμφωνα με τις διατάξεις του Μέρους VIA του εν λόγω Νόμου, ο συνολικός χρόνος ολοκλήρωσης της διαδικασίας που περιγράφεται στο εδάφιο 10 του άρθρου 14Γ του εν λόγω Νόμου καθορίζεται στο εδάφιο αυτό.

## 9. ΔΙΑΔΙΚΑΣΙΑ ΕΠΙΛΥΣΗΣ ΔΙΑΦΟΡΩΝ:

### (1) Γενικές αρχές:

Τα ΑΠΙ πρέπει να συστήσουν Επιτροπή Επίλυσης Διαφορών που να διαθέτει επαρκείς πόρους και τα μέλη αυτής να είναι ανεξάρτητα των λειτουργιών χορήγησης πιστώσεων, έγκρισης πιστώσεων, ελέγχου πιστοδοτήσεων και τις λειτουργίες διαχείρισης κινδύνων και της οποίας ο προεδρεύων είναι διευθυντικό στέλεχος του ΑΠΙ, ούτως ώστε να χειρίζεται όλες τις ενστάσεις αναφορικά με αναδιαρθρώσεις, αποτελεσματικά, αποδοτικά, έγκαιρα και αμερόληπτα.

Το ΑΠΙ πρέπει να καθορίσει τέτοιες διεργασίες και διαδικασίες αναφορικά με την υποβολή ενστάσεων, απαιτήσεων και καταγγελιών ώστε να επιτυγχάνεται η άμεση και εύκολη πρόσβαση από όλους τους δανειολήπτες. Πρόσθετα, η μέθοδος υποβολής ένστασης πρέπει να περιγράφεται με σαφήνεια και διαφάνεια σε ειδική ενότητα της ιστοσελίδας του ΑΠΙ.

### (2) Γραπτή διαδικασία για τη μέθοδο επίλυσης διαφορών του ΑΠΙ:

Τα ΑΠΙ οφείλουν να καθορίζουν με σαφήνεια τη διαδικασία ενστάσεων στις σχετικές πολιτικές και διαδικασίες του και να την γνωστοποιούν, δεόντως, σε όλους τους νέους και υφιστάμενους δανειολήπτες.

Το περιεχόμενο της διαδικασίας επίλυσης διαφορών που πρέπει να γνωστοποιείται στο δανειολήπτη πρέπει να περιλαμβάνει, τουλάχιστον, τα εξής:

- το σημείο επικοινωνίας στο ΑΠΙ που χειρίζεται ενστάσεις, απαιτήσεις και καταγγελίες,
- διευκρίνιση ότι γίνονται δεκτές μόνο γραπτές αιτήσεις,
- τυποποιημένα έγγραφα που παρέχονται από το ΑΠΙ και που δύναται να χρησιμοποιηθούν από το δανειολήπτη,
- που και πώς να υποβάλλεται η αίτηση, δηλαδή με ταχυδρομείο, με ηλεκτρονικό ταχυδρομείο, με το χέρι, κλπ, και
- τα ονόματα των ατόμων στο ΑΠΙ με τα οποία ο δανειολήπτης δύναται να επικοινωνεί έως ότου η Επιτροπή Επίλυσης Διαφορών αποφασίσει επί της ένστασης.

Το περιεχόμενο της διαδικασίας επίλυσης διαφορών που πρέπει να ακολουθείται από το ΑΠΙ πρέπει να περιλαμβάνει, τουλάχιστον, τα εξής:

- λεπτομερείς επεξηγήσεις της διαδικασίας εξέτασης που πρέπει να ακολουθείται από την Επιτροπή Επίλυσης Διαφορών,
- το δικαίωμα της Επιτροπής Επίλυσης Διαφορών να καλέσει σε κατ'ίδίαν συνάντηση το δανειολήπτη που υπέβαλε ένσταση καθώς και την υποχρέωση της εν λόγω Επιτροπής για συνάντηση με το δανειολήπτη εφόσον το ζητήσει ο ίδιος,
- τα απαιτούμενα δικαιολογητικά για σκοπούς της εξέτασης, και
- το μέγιστο χρονικό διάστημα για την παροχή στο δανειολήπτη των εξής:
  - (i) επίσημη γνωστοποίηση παραλαβής της ένστασης, η οποία δεν δύναται να υπερβεί τις 21 ημέρες από την ημερομηνία παραλαβής της ένστασης, και
  - (ii) επίσημη απόφαση αναφορικά με την ένσταση, η οποία δεν δύναται να υπερβεί τους δύο (2) μήνες από την ημερομηνία παραλαβής της ένστασης.

#### 10. ΕΠΙΔΕΙΞΗ ΣΥΜΜΟΡΦΩΣΗΣ:

Τα ΑΠΙ οφείλουν να είναι σε θέση να αποδεικνύουν στην ΚΤΚ την πλήρη συμμόρφωσή τους με τις πρόνοιες του παρόντος Κώδικα.

Για το σκοπό αυτό, τα ΑΠΙ οφείλουν να:

- (1) διασφαλίζουν την προσβασιμότητα, την ποιότητα και την πληρότητα όλων των σχετικών πληροφοριών
- (2) τηρούν ένα ολοκληρωμένο αρχείο για τα εξής:
  - όλες τις επικοινωνίες με τους δανειολήπτες όσον αφορά τις καθυστερήσεις και τις αναδιαρθρώσεις χορηγήσεων,
  - όλες τις πληροφορίες που έχουν ληφθεί από το δανειολήπτη,
  - όλων των ενεργειών που έχουν ληφθεί κατά τη διάρκεια της διαδικασίας αναδιάρθρωσης,
  - όλες τις αξιολογήσεις που έχουν διενεργηθεί,
  - όλες τις επίσημες εγκρίσεις που έχουν δοθεί, και
  - άλλα συναφή νομικά έγγραφα.
- (3) Διαθέτουν αρχείο με όλα τα σχετικά έγγραφα.
- (4) Τηρούν όλα τα αρχεία που αποδεικνύουν τη συμμόρφωσή τους με τον παρόντα Κώδικα για ελάχιστη περίοδο έξι (6) ετών και όλα τα στοιχεία των δανειοληπτών για τουλάχιστον έξι (6) έτη μετά τη λήξη της συνεργασίας με το δανειολήπτη.

## Μέρος II

### ΔΙΑΦΑΝΕΙΑ ΤΩΝ ΥΠΟΧΡΕΩΣΕΩΝ ΚΑΙ ΔΙΚΑΙΩΜΑΤΩΝ ΤΩΝ ΔΑΝΕΙΟΛΗΠΤΩΝ ΚΑΙ ΕΓΓΥΗΤΩΝ

1. Τα ΑΠΙ οφείλουν να παρέχουν στους δανειολήπτες έγγραφο που καθορίζει τις αντίστοιχες υποχρεώσεις και δικαιώματα των δανειοληπτών και των ΑΠΙ, στο οποίο οι δανειολήπτες υπογράφουν ότι έχουν λάβει επαρκείς και πλήρεις εξηγήσεις. Κατ' ελάχιστον, το εν λόγω έγγραφο πρέπει να περιλαμβάνει τα εξής αναφορικά με τις υποχρεώσεις των δανειοληπτών:

- i. να επιδεικνύουν σεβασμό προς τις απαιτήσεις των όρων των συμφωνιών των χορηγήσεων
- ii. να συνεργάζονται πλήρως με το ΑΠΙ, προκειμένου να επιτευχθεί μια βιώσιμη λύση αναδιάρθρωσης
- iii. να επιδεικνύουν ακεραιότητα, εντιμότητα και διαφάνεια και να ενεργούν πάντα με καλή πίστη
- iv. να είναι προνοητικοί στην επικοινωνία τους με τα ΑΠΙ όταν προβλέπουν ή αντιμετωπίζουν δυσκολίες στην εκπλήρωση των υποχρεώσεών τους
- v. να παρέχουν, εγκαίρως, πλήρη, ολοκληρωμένα, επικαιροποιημένα και ορθά οικονομικά στοιχεία και πληροφορίες αναφορικά με την οικονομική τους κατάσταση (π.χ. ύψος εσόδων και καθαρή αξία), όταν και εφόσον απαιτείται, περιλαμβανομένων τεκμηριωμένων στοιχείων εσόδων, εξόδων και άλλων οικονομικών στοιχείων
- vi. να γνωστοποιούν όλες τις σχετικές πληροφορίες, περιλαμβανομένων στοιχείων των χορηγήσεων τους με άλλα πιστωτικά ιδρύματα, προκειμένου να αξιολογηθεί η συνολική οικονομική τους κατάσταση και να επιτευχθεί, τελικά, μια συναινετική συμφωνία μεταξύ όλων των πιστωτών και του δανειολήπτη
- vii. να είναι συνεργάσιμοι στην παροχή πρόσθετων σχετικών δικαιολογητικών εγγράφων που απαιτούνται από το ΑΠΙ
- viii. για φυσικά πρόσωπα, να ετοιμάσουν υπογεγραμμένη Κατάσταση Προσωπικών Οικονομικών Στοιχείων, σύμφωνα με το Μέρος III πιο κάτω
- ix. να ενεργούν για την επίλυση των καθυστερήσεων και άλλων αθετήσεων σε εύθετο χρόνο
- x. να δηλώνουν ότι κατανοούν ότι οι καλύτερες λύσεις μπορούν να επιτευχθούν με την πλήρη συνεργασία και σύμπραξη τους με το ΑΠΙ
- xi. να είναι δεκτικοί στις προτάσεις αναδιάρθρωσης
- xii. να δηλώνουν ότι κατανοούν ότι η μη συμμόρφωση με το πρόγραμμα αποπληρωμής και η μη παροχή αξιόπιστων πληροφοριών δύναται να παύσει τη συνεργασία και, ενδεχομένως, να οδηγήσει σε νομικές διαδικασίες και
- xiii. να μην προβαίνουν σε οποιαδήποτε ενέργεια που θα μπορούσε να επηρεάσει αρνητικά τη θέση του ΑΠΙ και των εξασφαλίσεων του.

2. Τα ΑΠΙ οφείλουν να παρέχουν στους εγγυητές έγγραφο που να καθορίζει τα δικαιώματα και τις υποχρεώσεις τους, οι οποίες, μεταξύ άλλων, περιλαμβάνουν την έγκαιρη υποβολή των οικονομικών πληροφοριών που απαιτούνται από το ΑΠΙ και αναγνώριση των υποχρεώσεων των εγγυητών, ως ορίζονται στον Περί της Προστασίας Ορισμένης Ομάδας Εγγυητών Νόμο του 2003, όπως εκάστοτε τροποποιείται ή αντικαθίσταται.

### 3. Τα ΑΠΙ οφείλουν:

#### (α) Όταν προτείνουν τις πιθανές επιλογές αναδιάρθρωσης:

- (i) να βοηθούν το δανειολήπτη να κατανοήσει τις διάφορες πιθανές επιλογές
- (ii) να δίνουν χρόνο στο δανειολήπτη να κάνει τη δική του εκτίμηση αναφορικά με τις επιπτώσεις της κάθε πιθανής επιλογής, προκειμένου να προβεί σε μια τεκμηριωμένη πρόταση προς το ΑΠΙ ως προς την επιλογή που αυτό θα αναπτύξει και
- (iii) να ενημερώνουν το δανειολήπτη για το δικαίωμα του να αναζητήσει συμβουλή ανεξάρτητου επαγγελματία για την υποβοήθηση του στη λήψη απόφασης, εάν κρίνει απαραίτητο.

#### (β) Όταν προτείνουν λύσεις αναδιάρθρωσης:

- (i) να διασφαλίζουν, στο μέγιστο του δυνατού, ότι οι προτεινόμενες λύσεις είναι βιώσιμες και ότι ο δανειολήπτης θα συνεχίσει να είναι βιώσιμος
- (ii) να συζητούν τις προτεινόμενες λύσεις και να δίνουν διευκρινίσεις στο δανειολήπτη, προκειμένου να τον βοηθήσουν να λάβει απόφαση στη βάση ολοκληρωμένης πληροφόρησης και
- (iii) να ενημερώνουν το δανειολήπτη αναφορικά με το δικαίωμά του να απαντήσει στο ΑΠΙ για το ποιά από τις προτεινόμενες λύσεις ο δανειολήπτης θεωρεί την πιο κατάλληλη και βιώσιμη, σύμφωνα με την οικονομική του κατάσταση, ή εάν καμία από τις προτεινόμενες λύσεις δεν είναι αποδεκτή να παρέχει μια εναλλακτική πρόταση στο ΑΠΙ.

## **Μέρος III**

### **ΚΑΤΑΣΤΑΣΗ ΠΡΟΣΩΠΙΚΩΝ ΟΙΚΟΝΟΜΙΚΩΝ ΣΤΟΙΧΕΙΩΝ**

Βλέπετε συνημμένο πίνακα στην αμέσως επόμενη σελίδα.





Άλλο Δάνειο	Αυτοκίνητου								
	Καταναλωτικό								
	Άλλο								
Πιστωτικές κάρτες									
Ενοικιαγορά / Μίσθωση									
ΣΥΝΟΛΟ		—				—	—	—	—

**ΜΕΡΟΣ Δ: ΠΕΡΙΟΥΣΙΑΚΑ ΣΤΟΙΧΕΙΑ****1. ΑΚΙΝΗΤΗ ΠΕΡΙΟΥΣΙΑ (ΣΕ ΕΥΡΩ)**

Περιγραφή Ακινήτου	Τοποθεσία	Μερίδιο Ιδιοκτησίας	Υπολογιζόμενη Αξία* <sup>vi</sup>	Αξία Καταναγκαστικής Πώλησης* <sup>vi</sup>	Ημ/νία Εκτίμησης	Υποθήκη / Επιβάρυνση; (ΝΑΙ/ΟΧΙ)	Ποσό Υποθήκης	Όνομα Πιστωτικού Ιδρύματος

**2. ΚΙΝΗΤΗ ΠΕΡΙΟΥΣΙΑ (ΣΕ ΕΥΡΩ)**

Είδος	Αξία / Υπολογιζόμενη αξία	Δεσμευμένο / Ελεύθερο	Πιστωτικό Ίδρυμα (εάν είναι δεσμευμένο)	Σχετικές λεπτομέρειες
Καταθέσεις				
Αυτοκίνητα				
Ασφάλειες Ζωής				
Μετοχές				
Άλλες επενδύσεις				
<b>ΣΥΝΟΛΟ</b>				

Είστε εγγυητής για όφελος τρίτου; (εάν ναι, συμπληρώστε πιο κάτω):			<input type="checkbox"/> ΝΑΙ	<input type="checkbox"/> ΟΧΙ
Προσωπική εγγύηση για τον/την/τους:	Ποσό εγγύησης:	Ημερομηνία: / /	Πιστωτικό Ίδρυμα:	
Προσωπική εγγύηση για τον/την/τους:	Ποσό εγγύησης:	Ημερομηνία: / /	Πιστωτικό Ίδρυμα:	
Προσωπική εγγύηση για τον/την/τους:	Ποσό εγγύησης:	Ημερομηνία: / /	Πιστωτικό Ίδρυμα:	
Έχει ποτέ εκδοθεί η εκκρεμεί εναντίον σας διάταγμα πτώχευσης ή άλλο δικαστικό διάταγμα αναφορικά με οικονομικές σας υποχρεώσεις; (εάν ναι, δώστε πληροφορίες σε ξεχωριστό φύλλο)			<input type="checkbox"/> ΝΑΙ	<input type="checkbox"/> ΟΧΙ
Έχετε οποιαδήποτε σχέση/σύνδεση με πελάτες του πιστωτικού ιδρύματος μας (είτε φυσικά ή νομικά πρόσωπα / οργανισμούς); (Εάν ναι, δώστε πληροφορίες πιο κάτω)			<input type="checkbox"/> ΝΑΙ	<input type="checkbox"/> ΟΧΙ
Όνομα συνδεδεμένου/ων πελάτη/ών:				
Σχέση:				

Δηλώνω υπεύθυνα ότι οι πιο πάνω πληροφορίες είναι ορθές μέχρι σήμερα και αναλαμβάνω να σας ενημερώσω για οποιαδήποτε αλλαγή.

ΥΠΟΓΡΑΦΗ ΑΙΤΗΤΗ / ΕΓΓΥΗΤΗ		ΗΜΕΡΟΜΗΝΙΑ	/ /
---------------------------------	--	------------	-----

## ΓΙΑ ΧΡΗΣΗ ΑΠΟ ΤΟ ΠΙΣΤΩΤΙΚΟ ΙΔΡΥΜΑ

ΜΑΡΤΥΡΕΣ:	_____	_____	ΗΜΕΡΟΜΗΝΙΑ: / /
	ΟΝΟΜΑ	ΥΠΟΓΡΑΦΗ	
	_____	_____	ΗΜΕΡΟΜΗΝΙΑ: / /
	ΟΝΟΜΑ	ΥΠΟΓΡΑΦΗ	

Περίληψη οικονομικών στοιχείων (για επαγγελματική χρήση μόνο)	
Συνολικό Μηνιαίο Εισόδημα	
Μείον: Συνολικά Μηνιαία Έξοδα	
Μείον: Σύνολο Μηνιαίων Αποπληρωμών Πιστωτικών Διευκολύνσεων	
<b>Συνολικό Πλεόνασμα / (Έλλειμμα)</b>	
Υπολογιζόμενη Συνολική Μηνιαία Εξοικονόμηση	
<b>Σύνολο Πλεονάσματος / (Ελλείμματος) Νοικοκυριού βασισμένο σε Πιθανά Μειωμένα Μηνιαία Έξοδα</b>	
Δείκτης {Σύνολο Μηνιαίων Αποπληρωμών Πιστωτικών Διευκολύνσεων προς Καθαρό Μηνιαίο Εισόδημα} (%)	
Δείκτης {Σύνολο Μηνιαίων Αποπληρωμών Πιστωτικών Διευκολύνσεων προς Καθαρό Μηνιαίο Εισόδημα αυξανόμενο με την εκτιμημένη Συνολική Μηνιαία Εξοικονόμηση} (%)	
Σύνολο Υπολοίπων Πιστωτικών Διευκολύνσεων (€)	
Σύνολο Αγοραίας Αξίας Ενυπόθηκης/Βεβαρημένης Ακίνητης Περιουσίας (€)	
Σύνολο Καταναγκαστικής Αξίας Ενυπόθηκης/Βεβαρημένης Ακίνητης Περιουσίας (€)	
Σύνολο Αγοραίας Αξίας Ελεύθερης Ακίνητης Περιουσίας (€)	
Σύνολο Καταναγκαστικής Αξίας Ελεύθερης Ακίνητης Περιουσίας (€)	
Σύνολο Καταναγκαστικής Αξίας όλης της Ακίνητης Περιουσίας (€)	
Σύνολο Καταναγκαστικής Αξίας ολόκληρης της Ακίνητης Περιουσίας προς Σύνολο των Υπολοίπων των Πιστωτικών Διευκολύνσεων (%)	

<sup>i</sup> 'Μέσος όρος μηνιαίων εξόδων' είναι το συνολικό ποσό των τριών τελευταίων λογαριασμών διαιρούμενο με τον αριθμό των σχετικών μηνών (π.χ. μέσος όρος ηλεκτρισμού είναι το σύνολο των τριών τελευταίων λογαριασμών διαιρούμενο δια έξι) ή, αν δεν εφαρμόζεται, τότε πρέπει να γίνεται μια λογική εκτίμηση του ποσού.

<sup>ii</sup> Το αδειοδοτημένο πιστωτικό ίδρυμα συμπληρώνει το ίδιο το Μέρος Γ, στο μέγιστο του δυνατού.

<sup>iii</sup> Το ποσό εξασφάλισης για υποθήκες πρέπει να είναι το χαμηλότερο των ακόλουθων τριών: (α) αξία υποθήκης, (β) καταναγκαστική αξία ακινήτου και (γ) υπόλοιπο πιστωτικής διευκόλυνσης. Το ποσό εξασφάλισης για μετοχές είναι η μέση αγοραία τιμή των μετοχών. Το ποσό εξασφάλισης για μετρητά είναι το ποσό της δεσμευμένης κατάθεσης.

<sup>iv</sup> Η μηνιαία αποπληρωμή για το όριο υπερανάλιψης πρέπει να είναι τουλάχιστον ίση με τους δεδουλευμένους τόκους.

<sup>v</sup> Αν δεν υπάρχει εκτίμηση από επαγγελματία εκτιμητή, να υπολογιστεί η αγοραία αξία ή να καταχωρηθεί η τιμή αγοράς.

<sup>vi</sup> Αν δεν υπάρχει εκτίμηση από επαγγελματία εκτιμητή, να υπολογιστεί ως αξία καταναγκαστικής πώλησης το 70% της αγοραίας αξίας ή της τιμής αγοράς.

Ε.Ε. Παρ. ΙΙΙ(Ι)  
Αρ. 4862, 3.4.2015  
Αριθμός 108

Κ.Δ.Π. 108/2015

Ο ΠΕΡΙ ΕΚΠΑΙΔΕΥΤΙΚΩΝ ΠΕΡΙΦΕΡΕΙΩΝ ΝΟΜΟΣ ΤΟΥ 1991

Γνωστοποίηση Καθορισμού Εκπαιδευτικών Περιφερειών με βάση το άρθρο 3(1)

Ο Υπουργός Παιδείας και Πολιτισμού, ασκώντας τις εξουσίες που χορηγούνται στο Υπουργικό Συμβούλιο από το εδάφιο (1) του άρθρου 3 του περί Εκπαιδευτικών Περιφερειών Νόμου, η άσκηση των οποίων εκχωρήθηκε από το Υπουργικό Συμβούλιο στον εκάστοτε Υπουργό Παιδείας και Πολιτισμού από 23.12.2009 (Απόφασή του με αρ . 67.788 και ημερ . 23.12.2009), αναθεωρεί τις Εκπαιδευτικές Περιφέρειες του Γυμνασίου Πολεμιδιών και του Γυμνασίου Αγίας Βαρβάρας Λεμεσού με ισχύ από τη σχολική χρονιά 2015-16, ως ακολούθως:

Η περιοχή που περικλείεται μεταξύ των: Πάφου (νότια), Ανδρέα Αραούζου και Άδας (δυτικά) και Υμηττού (ανατολικά) και περιλαμβάνει τις πιο κάτω οδούς, διαγράφεται από την Εκπαιδευτική Περιφέρεια του Γυμνασίου Αγίας Βαρβάρας και εντάσσεται στην Εκπαιδευτική Περιφέρεια του Γυμνασίου Πολεμιδιών:

Υμηττού, Ρεματιάς, Άρτης, Πάροδος Άρτης, Γεωργίου Α', Γεωργίου Β', Ρέας, Κυβέλης, Βασιλίσσης Σοφίας, Βασιλίσσης Όλγας, Κοκκινόκαμπτου, Γ. Σισίνη, Μελισσόβουνου, Αιγίδος, Αγίου Θεωνά, Γεωργίου Κεδρηνού, Δάφνης, Δ. Βαλαβάνη, Γεωργίας Βασιλειάδου, Γεωργίου Βαρνακιώτη, Γρ. Δικαίου και Γ. Βαλαντώνη.

Έγινε στις 27 Μαρτίου 2015.

(Υ . Π . Π. 7.26.01.21/2)

ΚΩΣΤΑΣ ΚΑΔΗΣ,  
Υπουργός Παιδείας και Πολιτισμού.

## Αριθμός 109

ΟΙ ΠΕΡΙ ΤΥΠΟΠΟΙΗΣΗΣ, ΔΙΑΠΙΣΤΕΥΣΗΣ ΚΑΙ ΤΕΧΝΙΚΗΣ ΠΛΗΡΟΦΟΡΗΣΗΣ ΝΟΜΟΙ ΤΟΥ 2002 έως 2012

Γνωστοποίηση βάσει του άρθρου 5 του βασικού Νόμου 156(Ι) του 2002  
και του άρθρου 6 του Τροποποιητικού Νόμου 57(Ι) του 2011

Με το παρόν γνωστοποιείται ότι βάσει του άρθρου 5 του βασικού Νόμου 156(Ι) του 2002 και του άρθρου 6 του τροποποιητικού Νόμου 57(Ι) του 2011 που ρυθμίζουν τις δραστηριότητες της Τυποποίησης, Διαπίστευσης και Τεχνικής Πληροφόρησης, ο Κυπριακός Οργανισμός Τυποποίησης (CYS) δημοσιεύει ως Κυπριακά πρότυπα τα πιο κάτω Ευρωπαϊκά πρότυπα:

**STANDARDS FROM EUROPEAN COMMITTEE FOR ELECTROTECHNICAL STANDARDIZATION (CENELEC)**

13	<b>ENVIRONMENT. HEALTH PROTECTION. SAFETY</b>
----	---

CYS EN Document:	Title	ICS1	Withdrawn
CYS EN 50598-3:2015	Ecodesign for power drive systems, motor starters, power electronics and their driven applications - Part 3: Quantitative eco design approach through life cycle assessment including product category rules and the content of environmental declarations	13.020.20	
CYS EN 60335-2-4:2010 /A1:2015	Household and similar electrical appliances - Safety - Part 2-4: Particular requirements for spin extractors (IEC 60335-2-4:2008/A1:2012 , modified)	13.120	

17	<b>METROLOGY AND MEASUREMENT. PHYSICAL PHENOMENA</b>
----	--

CYS EN Document:	Title	ICS1	Withdrawn
CYS EN 50500:2008 /A1:2015	Measurement procedures of magnetic field levels generated by electronic and electrical apparatus in the railway environment with respect to human exposure	17.240	
CYS EN 60704-2-5:2005 /A1:2015	Household and similar electrical appliances - Test code for the determination of airborne acoustical noise - Part 2-5: Particular requirements for electric thermal storage room heaters (IEC 60704-2-5:2005/A1:2014)	17.140.20	

19	<b>TESTING</b>
----	----------------

CYS EN Document:	Title	ICS1	Withdrawn
CYS EN 61010-2-081:2015	Safety requirements for electrical equipment for measurement, control and laboratory use - Part 2-081: Particular requirements for automatic and semi-automatic laboratory equipment for analysis and other purposes (IEC 61010-2-081:2015)	19.080	S/S CYS EN 61010-2-081:2002 =W/D

27	<b>ENERGY AND HEAT TRANSFER ENGINEERING</b>
----	---

CYS EN Document:	Title	ICS1	Withdrawn
CYS EN 60904-2:2015	Photovoltaic devices - Part 2: Requirements for photovoltaic reference devices (IEC 60904-2:2015)	27.160	S/S CYS EN 60904-2:2007=W/D

CYS EN 62790:2015	Junction boxes for photovoltaic modules - Safety requirements and tests (IEC 62790:2014)	27.160	
CYS EN 62817:2015	Photovoltaic systems - Design qualification of solar trackers (IEC 62817:2014)	27.160	
CYS EN 62852:2015	Connectors for DC-application in photovoltaic systems - Safety requirements and tests (IEC 62852:2014)	27.160	

<b>29</b>	<b>ELECTRICAL ENGINEERING</b>
-----------	-------------------------------

<b>CYS EN Document:</b>	<b>Title</b>	<b>ICS1</b>	<b>Withdrawn</b>
CYS HD 62640:2015	Residual current devices with or without overcurrent protection for socket-outlets for household and similar uses (IEC 62640:2011 , modified)	29.120.50	
CYS EN 60079-10-2:2015	Explosive atmospheres - Part 10-2: Classification of areas – Explosive dust atmospheres (IEC 60079-10-2:2015)	29.260.20	S/S CYS EN 60079-10-2:2009 =W/D
CYS EN 60810:2015	Lamps for road vehicles - Performance requirements (IEC 60810:2014)	29.140.99	S/S CYS EN 60810:2003 =W/D
CYS EN 50250:2002 /A1:2015	Conversion adaptors for industrial use	29.120.20	
CYS EN 62271-104:2015	High-voltage switchgear and controlgear - Part 104: Alternating current switches for rated voltages higher than 52 kV (IEC 62271-104:2015)	29.130.10	S/S CYS EN 62271-104:2009 =W/D
CYS EN 62246-1:2015	Reed switches - Part 1: Generic specification (IEC 62246-1:2015)	29.120.70	S/S CYS EN 62246-1:2011=W/D

<b>31</b>	<b>ELECTRONICS</b>
-----------	--------------------

<b>CYS EN Document:</b>	<b>Title</b>	<b>ICS1</b>	<b>Withdrawn</b>
CYS EN 61189-5-2:2015	Test methods for electrical materials, printed boards and other interconnection structures and assemblies - Part 5-2: General test methods for materials and assemblies - Soldering flux for printed board assemblies (IEC 61189-5-2:2015)	31.180	
CYS EN 61189-5-3:2015	Test methods for electrical materials, printed boards and other interconnection structures and assemblies - Part 5-3: General test methods for materials and assemblies - Soldering paste for printed board assemblies (IEC 61189-5-3:2015)	31.180	
CYS EN 61189-5-4:2015	Test methods for electrical materials, printed boards and other interconnection structures and assemblies - Part 5-4: General test methods for materials and assemblies - Solder alloys and fluxed and non-fluxed solid wire for printed board assemblies (IEC 61189-5-4:2015)	31.180	

<b>33</b>	<b>TELECOMMUNICATIONS. AUDIO AND VIDEO ENGINEERING</b>
-----------	--

<b>CYS EN Document:</b>	<b>Title</b>	<b>ICS1</b>	<b>Withdrawn</b>
CYS EN 61169-48:2015	Radio-frequency connectors - Part 48: Sectional specification for series BMP R.F. coaxial connectors (IEC 61169-48:2014)	33.120.30	

CYS EN 61169-50:2015	Radio-frequency connectors - Part 50: Sectional specification for RF coaxial connectors with inner diameter of outer conductors 4, 11 mm with quick lock system - Characteristic impedance 50 Ohm (type QMA) (IEC 61169-50:2014)	33.120.30	
CYS EN 62343-5-1:2015	Dynamic modules - Part 5-1: Test methods - Dynamic gain tilt equalizer - Gain tilt settling time measurement	33.180.01	S/S CYS EN 62343-5-1:2009=W/D
CYS EN 61753-031-3:2015	Fibre optic interconnecting devices and passive components - Performance standard - Part 031-3: Non-connectorized single-mode 1×N and 2×N non-wavelength-selective branching devices for Category U - Uncontrolled environment (IEC 61753-031-3:2014)	33.180.10	S/S CYS EN 61753-031-3:2009=W/D
CYS EN 61300-3-53:2015	Fibre optic interconnecting devices and passive components - Basic test and measurement procedures - Part 3-53: Examinations and measurements - Encircled angular flux (EAF) measurement method based on two-dimensional far field data from step index multimode waveguide (including fibre) (IEC 61300-3-53:2015)	33.180.20	

<b>43</b>	<b>ROAD VEHICLES ENGINEERING</b>
-----------	----------------------------------

<b>CYS EN Document:</b>	<b>Title</b>	<b>ICS1</b>	<b>Withdrawn</b>
CYS EN 50436-2:2014 /A1:2015	Alcohol interlocks - Test methods and performance requirements - Part 2: Instruments having a mouthpiece and measuring breath alcohol for general preventive use	43.040.10	
CYS EN 50436-6:2015	Alcohol interlocks - Test methods and performance requirements - Part 6: Data security	43.040.10	
CYS EN 60809:2015	Lamps for road vehicles - Dimensional, electrical and luminous requirements (IEC 60809:2014)	43.040.20	S/S CYS EN 60809:1996 =W/D

<b>47</b>	<b>SHIPBUILDING AND MARINE STRUCTURES</b>
-----------	---

<b>CYS EN Document:</b>	<b>Title</b>	<b>ICS1</b>	<b>Withdrawn</b>
CYS EN 62320-3:2015	Maritime navigation and radiocommunication equipment and systems - Automatic identification systems (AIS) - Part 3: Repeater stations - Minimum operational and performance requirements - Methods of test and required test results (IEC 62320-3:2015)	47.020.70	

<b>97</b>	<b>DOMESTIC AND COMMERCIAL EQUIPMENT. ENTERTAINMENT. SPORTS</b>
-----------	---

<b>CYS EN Document:</b>	<b>Title</b>	<b>ICS1</b>	<b>Withdrawn</b>
CYS EN 50615:2015	Household and similar electrical appliances - Safety - Particular requirements for devices for fire prevention and suppression for electric hobs (cooktops)	97.040.20	
CYS EN 60705:2015	Household microwave ovens - Methods for measuring performance (IEC 60705:2010 + A1:2014)	97.040.20	S/S CYS EN 60705:2012 =W/D

#### **ΤΡΟΠΟΠΟΙΗΣΕΙΣ / CORRIGENDA**

CYS EN 60309-1:1999 /A1:2007 /AC:2014	Plugs, socket-outlets and couplers for industrial purposes - Part 1: General requirements
--	---

## Αριθμός 110

## ΟΙ ΠΕΡΙ ΤΥΠΟΠΟΙΗΣΗΣ, ΔΙΑΠΙΣΤΕΥΣΗΣ ΚΑΙ ΤΕΧΝΙΚΗΣ ΠΛΗΡΟΦΟΡΗΣΗΣ ΝΟΜΟΙ ΤΟΥ 2002 έως 2012

Γνωστοποίηση βάσει του άρθρου 5 του βασικού Νόμου 156(Ι) του 2002  
και του άρθρου 6 του Τροποποιητικού Νόμου 57(Ι) του 2011

Με το παρόν γνωστοποιείται ότι βάσει του άρθρου 5 του βασικού Νόμου 156(Ι) του 2002 και του άρθρου 6 του τροποποιητικού Νόμου 57(Ι) του 2011 που ρυθμίζουν τις δραστηριότητες της Τυποποίησης, Διαπίστευσης και Τεχνικής Πληροφόρησης, ο Κυπριακός Οργανισμός Τυποποίησης (CYS) δημοσιεύει ως Κυπριακά πρότυπα τα πιο κάτω Ευρωπαϊκά πρότυπα:

**STANDARDS FROM EUROPEAN COMMITTEE FOR STANDARDIZATION (CEN)**

<b>01</b>	<b>GENERALITIES. TERMINOLOGY. STANDARDIZATION. DOCUMENTATION</b>
-----------	--

<b>CYS EN Document:</b>	<b>Title</b>	<b>ICS1</b>	<b>Withdrawn</b>
CYS EN ISO 3098-1:2015	Technical product documentation - Lettering - Part 1: General requirements (ISO 3098-1:2015)	01.100.01	S/S CYS EN ISO 3098-0:1997=W/D
CYS EN 15429-4:2015	Sweepers - Part 4: Symbols for operator controls and other displays	01.080.30	

<b>03</b>	<b>SERVICES. COMPANY ORGANIZATION, MANAGEMENT AND QUALITY. ADMINISTRATION. TRANSPORT. SOCIOLOGY</b>
-----------	---

<b>CYS EN Document:</b>	<b>Title</b>	<b>ICS1</b>	<b>Withdrawn</b>
CYS EN 16636:2015	Pest management services - Requirements and competences	03.080.99	
CYS CEN/TS 16735:2015	Postal services - Extensible Common Structure and Representation for Postal Rates - EPR	03.240	
CYS CEN/TS 419261:2015	Security requirements for trustworthy systems managing certificates and time-stamps	03.120.20	
CYS CEN/TS 16702-2:2015	Electronic fee collection - Secure monitoring for autonomous toll systems - Part 2: Trusted recorder	03.220.20	

<b>11</b>	<b>HEALTH CARE TECHNOLOGY</b>
-----------	-------------------------------

<b>CYS EN Document:</b>	<b>Title</b>	<b>ICS1</b>	<b>Withdrawn</b>
CYS EN 1865-2:2010 +A1:2015	Patient handling equipment used in road ambulances - Part 2: Power assisted stretcher	11.160	S/S CYS EN 1865-2:2010=W/D
CYS EN 1865-3:2012 +A1:2015	Patient handling equipment used in road ambulances - Part 3: Heavy duty stretcher	11.160	S/S CYS EN 1865-3:2012=W/D
CYS EN 16442:2015	Controlled environment storage cabinet for processed thermolabile endoscopes	11.140	
CYS EN ISO 5356-1:2015	Anaesthetic and respiratory equipment - Conical connectors - Part 1: Cones and sockets (ISO 5356-1:2015)	11.040.10	S/S CYS EN ISO 5356-1:2004=W/D
CYS EN 13718-2:2015	Medical vehicles and their equipment - Air ambulances - Part 2: Operational and technical requirements for air ambulances	11.040.01	S/S CYS EN 13718-2:2008=W/D

CYS CEN/TR 16824:2015	Early care services for babies born with cleft lip and/or palate	11.020	
--------------------------	--	--------	--

<b>13</b>	<b>ENVIRONMENT. HEALTH PROTECTION. SAFETY</b>
-----------	---

<b>CYS EN Document:</b>	<b>Title</b>	<b>ICS1</b>	<b>Withdrawn</b>
CYS EN 14429:2015	Characterization of waste - Leaching behaviour test - Influence of pH on leaching with initial acid/base addition	13.030.01	S/S CYS CEN/TS 14429:2005 =W/D
CYS EN 14997:2015	Characterization of waste - Leaching behaviour test - Influence of pH on leaching with continuous pH control	13.030.01	S/S CYS CEN/TS 14997:2006 =W/D
CYS EN 54-27:2015	Fire detection and fire alarms systems - Part 27: Duct smoke detectors	13.220.20	

<b>17</b>	<b>METROLOGY AND MEASUREMENT. PHYSICAL PHENOMENA</b>
-----------	--

<b>CYS EN Document:</b>	<b>Title</b>	<b>ICS1</b>	<b>Withdrawn</b>
CYS EN 1793-4:2015	Road traffic noise reducing devices - Test method for determining the acoustic performance - Part 4: Intrinsic characteristics - In situ values of sound diffraction	17.140.30	S/S CYS CEN/TS 1793- 4:2003=W/D

<b>23</b>	<b>FLUID SYSTEMS AND COMPONENTS FOR GENERAL USE</b>
-----------	---

<b>CYS EN Document:</b>	<b>Title</b>	<b>ICS1</b>	<b>Withdrawn</b>
CYS EN ISO 3459:2015	Plastic piping systems - Mechanical joints between fittings and pressure pipes - Test method for leaktightness under negative pressure (ISO 3459:2015)	23.040.60	S/S CYS EN 911:1995 =WD
CYS EN ISO 3503:2015	Plastics piping systems - Mechanical joints between fittings and pressure pipes - Test method for leaktightness under internal pressure of assemblies subjected to bending (ISO 3503:2015)	23.040.60	S/S CYS EN 713:1993 =W/D
CYS EN 13953:2015	LPG equipment and accessories - Pressure relief valves for transportable refillable cylinders for Liquefied Petroleum Gas (LPG)	23.060.40	S/S CYS EN 13953:2003 +A1:2007 =W/D
CYS EN 13445-3:2014 /A1:2015	Unfired pressure vessels - Part 3: Design	23.020.30	
CYS EN ISO 17778:2015	Plastics piping systems - Fittings, valves and ancillaries - Determination of gaseous flow rate/pressure drop relationships (ISO 17778:2015)	23.040.20	S/S CYS EN 12117:1997 =W/D
CYS EN ISO 11011:2015	Compressed air - Energy efficiency - Assessment (ISO 11011:2013)	23.140	
CYS EN ISO 3501:2015	Plastics piping systems - Mechanical joints between fittings and pressure pipes - Test method for resistance to pull-out under constant longitudinal force (ISO 3501:2015)	23.040.60	S/S CYS EN 712:1993 =W/D
CYS EN 13765:2010 +A1:2015	Thermoplastic multi-layer (non-vulcanized) hoses and hose assemblies for the transfer of hydrocarbons, solvents and chemicals - Specification	23.040.70	S/S CYS EN 13765:2010 =W/D
CYS EN 14912:2015	LPG equipment and accessories - Inspection and maintenance of LPG cylinder valves at time of periodic inspection of cylinders	23.060.40	S/S CYS EN 14912:2005 =W/D



<b>25</b>	<b>MANUFACTURING ENGINEERING</b>
-----------	----------------------------------

<b>CYS EN Document:</b>	<b>Title</b>	<b>ICS1</b>	<b>Withdrawn</b>
CYS EN ISO 14323:2015	Resistance welding - Destructive testing of welds - Specimen dimensions and procedure for impact tensile shear test and cross-tension testing of resistance spot and embossed projection welds (ISO 14323:2015)	25.160.40	S/S CYS EN ISO 14323:2006 =W/D
CYS EN ISO 23278:2015	Non-destructive testing of welds - Magnetic particle testing - Acceptance levels (ISO 23278:2015)	25.160.40	S/S CYS EN ISO 23278:2009 =W/D
CYS EN ISO 14373:2015	Resistance welding - Procedure for spot welding of uncoated and coated low carbon steels (ISO 14373:2015)	25.160.10	S/S CYS EN ISO 14373:2007 =W/D
CYS EN ISO 23277:2015	Non-destructive testing of welds - Penetrant testing - Acceptance levels (ISO 23277:2015)	25.160.40	S/S CYS EN ISO 23277:2009 =W/D

<b>43</b>	<b>ROAD VEHICLES ENGINEERING</b>
-----------	----------------------------------

<b>CYS EN Document:</b>	<b>Title</b>	<b>ICS1</b>	<b>Withdrawn</b>
CYS EN 15429-3:2015	Sweepers - Part 3: Efficiency of particulate matter collection - Testing and Evaluation	43.160	

<b>45</b>	<b>RAILWAY ENGINEERING</b>
-----------	----------------------------

<b>CYS EN Document:</b>	<b>Title</b>	<b>ICS1</b>	<b>Withdrawn</b>
CYS EN 14752:2015	Railway applications - Body side entrance systems for rolling stock	45.060.20	S/S CYS EN 14752:2005 =W/D

<b>59</b>	<b>TEXTILE AND LEATHER TECHNOLOGY</b>
-----------	---------------------------------------

<b>CYS EN Document:</b>	<b>Title</b>	<b>ICS1</b>	<b>Withdrawn</b>
CYS EN ISO 14931:2015	Leather - Guide to the selection of leather for apparel (excluding furs) (ISO 14931:2015)	59.140.30	S/S CYS EN ISO 14931:2004 =W/D
CYS EN ISO 17228:2015	Leather - Tests for colour fastness - Change in colour with accelerated ageing (ISO 17228:2015)	59.140.30	S/S CYS EN ISO 17228:2006 =W/D
CYS EN ISO 23771:2015	Textile machinery - Guide to the design of textile machinery for reduction of the noise emissions (ISO 23771:2015)	59.120.01	
CYS CEN/TS 16717:2015	Surface for sports areas - Method of test for the determination of shock absorption, vertical deformation and energy restitution using the advanced artificial athlete	59.080.60	
CYS EN ISO 18103:2015	Superfine woven wool fabric labelling - Requirements for Super S code definition (ISO 18103:2015)	59.080.30	S/S CWA 16336:2011 =W/D
CYS EN 16653:2015	Rubber or plastics-coated fabrics - Determination of stitch tear resistance (using a needle) - Test method	59.080.40	

<b>65</b>	<b>AGRICULTURE</b>
-----------	--------------------

<b>CYS EN Document:</b>	<b>Title</b>	<b>ICS1</b>	<b>Withdrawn</b>
CYS EN ISO 16122-4:2015	Agricultural and forestry machines - Inspection of sprayers in use - Part 4: Fixed and semi-mobile sprayers (ISO 16122-4:2015)	65.060.40	
CYS EN ISO 16122-3:2015	Agricultural and forestry machinery - Inspection of sprayers in use - Part 3: Sprayers for bush and tree crops (ISO 16122-3:2015)	65.060.40	S/S CYS EN 13790-2:2003=W/D
CYS EN ISO 16122-2:2015	Agricultural and forestry machinery - Inspection of sprayers in use - Part 2: Horizontal boom sprayers (ISO 16122-2:2015)	65.060.40	S/S CYS EN 13790-1:2003=W/D
CYS EN ISO 16122-1:2015	Agricultural and forestry machinery - Inspection of sprayers in use - Part 1: General (ISO 16122-1:2015)	65.060.40	

<b>71</b>	<b>CHEMICAL TECHNOLOGY</b>
-----------	----------------------------

<b>CYS EN Document:</b>	<b>Title</b>	<b>ICS1</b>	<b>Withdrawn</b>
CYS EN 13194:2015	Chemicals used for treatment of water intended for human consumption - Acetic Acid	71.100.80	S/S CYS EN 13194:2008 =W/D
CYS EN 13176:2015	Chemicals used for treatment of water intended for human consumption - Ethanol	71.100.80	S/S CYS EN 13176:2008 =W/D
CYS EN 12926:2015	Chemicals used for treatment of water intended for human consumption - Sodium peroxodisulfate	71.100.80	S/S CYS EN 12926:2008 =W/D
CYS EN 12876:2015	Chemicals used for treatment of water intended for human consumption - Oxygen	71.100.80	S/S CYS EN 12876:2009 =W/D
CYS EN ISO 6141:2015	Gas analysis - Contents of certificates for calibration gas mixtures (ISO 6141:2015)	71.040.40	S/S CYS EN ISO 6141:2006 =W/D
CYS EN 15030:2012 +A1:2015	Chemicals used for treatment of water intended for human consumption - Silver salts for intermittent use	71.100.80	S/S CYS EN 15030:2012 =W/D
CYS EN 12932:2015	Chemicals used for treatment of water intended for human consumption - Chemicals for emergency use - Sodium dichloroisocyanurate, dihydrate	71.100.80	S/S CYS EN 12932:2008 =W/D
CYS EN 12933:2015	Chemicals used for treatment of water intended for human consumption - Chemicals for emergency use - Trichloroisocyanuric acid	71.100.80	S/S CYS EN 12933:2008 =W/D
CYS EN 12931:2015	Chemicals used for treatment of water intended for human consumption - Chemicals for emergency use - Sodium dichloroisocyanurate, anhydrous	71.100.80	S/S CYS EN 12931:2008 =W/D
CYS EN 1018:2013 +A1:2015	Chemicals used for treatment of water intended for human consumption - Calcium carbonate	71.100.80	S/S CYS EN 1018:2013 =W/D

<b>75</b>	<b>PETROLEUM AND RELATED TECHNOLOGIES</b>
-----------	---

<b>CYS EN Document:</b>	<b>Title</b>	<b>ICS1</b>	<b>Withdrawn</b>
CYS EN ISO 3679:2015	Determination of flash no-flash and flash point - Rapid equilibrium closed cup method (ISO 3679:2015)	75.080	S/S CYS EN ISO 3679:2004, CYS EN ISO 3680:2004 =W/D

<b>77</b>	<b>METALLURGY</b>
-----------	-------------------

<b>CYS EN Document:</b>	<b>Title</b>	<b>ICS1</b>	<b>Withdrawn</b>
CYS EN ISO 6508-1:2015	Metallic materials - Rockwell hardness test - Part 1: Test method (ISO 6508-1:2015)	77.040.10	S/S CYS EN ISO 6508-1:2005=W/D
CYS EN ISO 6508-2:2015	Metallic materials - Rockwell hardness test - Part 2: Verification and calibration of testing machines and indenters (ISO 6508-2:2015)	77.040.10	S/S CYS EN ISO 6508-2:2005=W/D
CYS EN ISO 6508-3:2015	Metallic materials - Rockwell hardness test - Part 3: Calibration of reference blocks (ISO 6508-3:2015)	77.040.10	S/S CYS EN ISO 6508-3:2005=W/D

<b>79</b>	<b>WOOD TECHNOLOGY</b>
-----------	------------------------

<b>CYS EN Document:</b>	<b>Title</b>	<b>ICS1</b>	<b>Withdrawn</b>
CYS EN 636:2012 +A1:2015	Plywood - Specifications	79.060.10	S/S CYS EN 636:2012 =W/D

<b>83</b>	<b>RUBBER AND PLASTIC INDUSTRIES</b>
-----------	--------------------------------------

<b>CYS EN Document:</b>	<b>Title</b>	<b>ICS1</b>	<b>Withdrawn</b>
CYS EN 16153:2013 +A1:2015	Light transmitting flat multiwall polycarbonate (PC) sheets for internal and external use in roofs, walls and ceilings - Requirements and test methods	83.140.10	S/S CYS EN 16153:2013 =W/D
CYS EN ISO 19069-1:2015	Plastics - Polypropylene (PP) moulding and extrusion materials - Part 1: Designation system and basis for specifications (ISO 19069-1:2015)	83.080.20	S/S CYS EN ISO 1873-1:1995=W/D
CYS EN ISO 899-1:2003 /A1:2015	Plastics - Determination of creep behaviour - Part 1: Tensile creep - Amendment 1 (ISO 899-1:2003/Amd 1:2015)	83.080.01	
CYS EN ISO 899-2:2003 /A1:2015	Plastics - Determination of creep behaviour - Part 2: Flexural creep by three-point loading - Amendment 1 (ISO 899-2:2003/Amd 1:2015)	83.080.01	
CYS EN ISO 22007-6:2015	Plastics - Determination of thermal conductivity and thermal diffusivity - Part 6: Comparative method for low thermal conductivities using a temperature-modulation technique (ISO 22007-6:2014)	83.080.01	
CYS EN ISO 1628-5:2015	Plastics - Determination of the viscosity of polymers in dilute solution using capillary viscometers - Part 5: Thermoplastic polyester (TP) homopolymers and copolymers (ISO 1628-5:1998)	83.080.20	
CYS EN ISO 9988-2:2015	Plastics - Polyoxymethylene (POM) moulding and extrusion materials - Part 2: Preparation of test specimens and determination of properties (ISO 9988-2:2006)	83.080.20	

<b>87</b>	<b>PAINT AND COLOUR INDUSTRIES</b>
-----------	------------------------------------

<b>CYS EN Document:</b>	<b>Title</b>	<b>ICS1</b>	<b>Withdrawn</b>
CYS CEN/TS 16766:2015	Bio-based solvents - Requirements and test methods	87.060.30	

<b>91</b>	<b>CONSTRUCTION MATERIALS AND BUILDING</b>
-----------	--

<b>CYS EN Document:</b>	<b>Title</b>	<b>ICS1</b>	<b>Withdrawn</b>
CYS EN ISO 13844:2015	Plastics piping systems - Elastomeric-sealing-ring-type socket joints for use with plastic pressure pipes - Test method for leaktightness under negative pressure, angular deflection and deformation (ISO 13844:2015)	91.140.60	S/S CYS EN ISO 13844:2000 =W/D
CYS EN ISO 15957:2015	Test dusts for evaluating air cleaning equipment (ISO 15957:2015)	91.140.30	
CYS EN 12050-1:2015	Wastewater lifting plants for buildings and sites - Part 1: Lifting plants for wastewater containing faecal matter	91.140.80	S/S CYS EN 12050-1:2001=W/D
CYS EN 12050-2:2015	Wastewater lifting plants for buildings and sites - Part 2: Lifting plants for faecal-free wastewater	91.140.80	S/S CYS EN 12050-2:2000=W/D
CYS EN 12050-3:2015	Wastewater lifting plants for buildings and sites - Part 3: Lifting plants for limited applications	91.140.80	S/S CYS EN 12050-3:2000=W/D
CYS EN 12050-4:2015	Wastewater lifting plants for buildings and sites - Part 4: Non-return valves for faecal-free wastewater and wastewater containing faecal matter	91.140.80	S/S CYS EN 12050-4:2000=W/D
CYS EN 12480:2015	Gas meters - Rotary displacement gas meters	91.140.40	S/S CYS EN 12480:2002 =W/D
CYS EN 1469:2015	Natural stone products - Slabs for cladding - Requirements	91.100.15	S/S CYS EN 1469:2004 =W/D
CYS EN 12057:2015	Natural stone products - Modular tiles - Requirements	91.100.15	S/S CYS EN 12057:2004 =W/D
CYS EN 12058:2015	Natural stone products - Slabs for floors and stairs - Requirements	91.100.15	S/S CYS EN 12058:2004 =W/D

<b>97</b>	<b>DOMESTIC AND COMMERCIAL EQUIPMENT. ENTERTAINMENT. SPORTS</b>
-----------	---

<b>CYS EN Document:</b>	<b>Title</b>	<b>ICS1</b>	<b>Withdrawn</b>
CYS EN 131-6:2015	Ladders - Part 6: Telescopic ladders	97.145	
CYS EN 14468-1:2015	Table tennis - Part 1: Table tennis tables, functional and safety requirements, test methods	97.220.30	S/S CYS EN 14468-1:2004=W/D
CYS EN 14468-2:2015	Table tennis - Part 2: Posts for net assemblies - Requirements and test methods	97.220.30	S/S CYS EN 14468-2:2005=W/D

**ΆΛΛΕΣ ΕΚΔΟΣΕΙΣ: CWA**

CWA 16874:2015	Verification of performance levels of EGNOS Enabled massmarket receivers
CWA 16871-1:2015	Requirements and Recommendations for Assurance in Cloud Security - Part 1: Contributed recommendations from European projects

**ΔΙΟΡΘΩΣΕΙΣ ΚΕΙΜΕΝΩΝ ΠΡΟΤΥΠΩΝ ΑΠΟ ΠΡΟΗΓΟΥΜΕΝΕΣ ΔΗΜΟΣΙΕΥΣΕΙΣ**

CYS EN ISO 4017:2014	Fasteners - Hexagon head screws - Product grades A and B (ISO 4017:2014) A corrected version for ISO 4017:2014 (French).	From CEN 18/3/2015
CYS EN ISO 23125:2015	Machine tools - Safety - Turning machines (ISO 23125:2015)	From CEN 18/3/2015

Ε.Ε. Παρ. ΙΙΙ(Ι)  
Αρ. 4862, 3.4.2015

Κ.Δ.Π. 111/2015

Αριθμός 111

Ο ΠΕΡΙ ΠΟΛΕΟΔΟΜΙΑΣ ΚΑΙ ΧΩΡΟΤΑΞΙΑΣ ΝΟΜΟΣ  
(ΝΟΜΟΙ 90 ΤΟΥ 1972, 56 ΤΟΥ 1982, 7 ΤΟΥ 1990, 28 ΤΟΥ 1991, 91(Ι) ΤΟΥ 1992, 55(Ι) ΤΟΥ 1993, 72(Ι) ΤΟΥ 1998,  
59(Ι) ΚΑΙ 142(Ι) ΤΟΥ 1999, 241(Ι) ΤΟΥ 2002, 29(Ι) ΤΟΥ 2005, 135(Ι) ΤΟΥ 2006, 11(Ι) ΤΟΥ 2007, 46(Ι), 76(Ι),  
130(Ι) ΚΑΙ 164(Ι) ΤΟΥ 2011, 33(Ι), 110(Ι) ΚΑΙ 150(Ι) ΤΟΥ 2012, 20 (Ι) ΚΑΙ 65(Ι) ΤΟΥ 2013 ΚΑΙ 120(Ι) ΤΟΥ 2014)

---

Διάταγμα σύμφωνα με το άρθρο 35(1)

Το Υπουργικό Συμβούλιο, ασκώντας τις εξουσίες που παρέχονται σε αυτό με βάση το άρθρο 35(1) του περί Πολεοδομίας και Χωροταξίας Νόμου, καθορίζει ως Λευκή Ζώνη την περιοχή που προσδιορίζεται στα σχέδια με αρ. ΤΡΗ 598/2015 της κοινότητας Τόχνης, για σκοπούς περιορισμού της οικοδομικής ανάπτυξης, λόγω της αστάθειας και του αυξημένου βαθμού επικινδυνότητας του εδάφους τοπικά. Οι χρήσεις που υφίστανται στην καθορισμένη Λευκή Ζώνη θα παραμείνουν γενικά αμετάβλητες και οποιαδήποτε οικοδομική εργασία ή δραστηριότητα θα τερματισθεί.

Τα σχέδια με αρ. ΤΡΗ 598/2015 στα οποία προσδιορίζεται η καθοριζόμενη Λευκή Ζώνη στη διοικητική περιοχή Τόχνης της Επαρχίας Λάρνακας, υπογράφονται από την Διευθύντρια του Τμήματος Πολεοδομίας και Οικήσεως και είναι διαθέσιμα για επιθεώρηση από κάθε ενδιαφερόμενο κατά τις εργάσιμες ημέρες και ώρες στα Κεντρικά και το Επαρχιακό Γραφείο Λάρνακας του Τμήματος Πολεοδομίας και Οικήσεως, στα Γραφεία της Επαρχιακής Διοίκησης Λάρνακας και στα Γραφεία του Κοινοτικού Συμβουλίου Τόχνης.

Το παρόν Διάταγμα ισχύει μέχρι τις 12.3.2016.

---

Έγινε στις 26 Μαρτίου 2015.

(Υ.Ε. 5.33.23.7.3.1/2)

## Ο ΠΕΡΙ ΡΥΘΜΙΣΗΣ ΘΕΜΑΤΩΝ ΑΠΟΚΡΑΤΙΚΟΠΟΙΗΣΗΣ ΝΟΜΟΣ ΤΟΥ 2014

## Διάταγμα Υπουργικού Συμβουλίου σύμφωνα με το εδάφιο (3) του άρθρου 6

Το Υπουργικό Συμβούλιο, ασκώντας τις εξουσίες που του παρέχει το εδάφιο (3) του άρθρου 6 του περί Ρύθμισης Θεμάτων Αποκρατικοποίησης Νόμου του 2014:

- Κηρύσσει τα λογότυπα και τα εμπορικά σήματα των Κυπριακών Αερογραμμών ως περιουσιακά στοιχεία υποκείμενα σε αποκρατικοποίηση,
- Ορίζει τις 3 Απριλίου 2015 ως την ημερομηνία έναρξης της διαδικασίας αποκρατικοποίησης των λογότυπων και των εμπορικών σημάτων των Κυπριακών Αερογραμμών, και
- Καθορίζει ότι η αποκρατικοποίηση των λογότυπων και των εμπορικών σημάτων των Κυπριακών Αερογραμμών θα αφορά αδειοδότηση μακράς διάρκειας ή παραχώρηση δικαιώματος χρήσης ή εκμετάλλευσής τους, στο βαθμό και με τον τρόπο που ειδικότερα θα καθορισθεί μεταγενέστερα.

Ε.Ε. Παρ. ΙΙΙ(Ι)  
Αρ. 4862, 3.4.2015

Κ.Δ.Π. 113/2015

Αριθμός 113

Ο ΠΕΡΙ ΤΗΣ ΡΥΘΜΙΣΗΣ ΤΗΣ ΛΕΙΤΟΥΡΓΙΑΣ ΚΑΤΑΣΤΗΜΑΤΩΝ ΚΑΙ ΤΩΝ  
ΟΡΩΝ ΑΠΑΣΧΟΛΗΣΗΣ ΤΩΝ ΥΠΑΛΛΗΛΩΝ ΤΟΥΣ ΝΟΜΟΣ  
(ΝΟΜΟΙ 155(Ι) ΤΟΥ 2006, 68(Ι) ΤΟΥ 2007 ΚΑΙ 6(Ι) ΤΟΥ 2011)

Διάταγμα δυνάμει του άρθρου 27

- 155(Ι) του 2006  
68(Ι) του 2007  
6(Ι) του 2011.
- Η Υπουργός Εργασίας και Κοινωνικών Ασφαλίσεων, ασκώντας τις εξουσίες που της παρέχει το άρθρο 27 των περί της Ρύθμισης της Λειτουργίας Καταστημάτων και των Όρων Απασχόλησης των Υπαλλήλων τους Νόμων του 2006 έως 2011, εκδίδει το ακόλουθο Διάταγμα:
- Συνοπτικός τίτλος.  
Κ.Δ.Π. 587/2014.
1. Το παρόν Διάταγμα θα αναφέρεται ως το περί της Ρύθμισης της Λειτουργίας Καταστημάτων (Όρια Τουριστικών Περιοχών/Ζωνών, Τουριστική Περίοδος, Ωράρια Λειτουργίας, Αργίες) (Επαρχία Λευκωσίας) (Τροποποιητικό) Διάταγμα του 2015 και θα διαβάζεται μαζί με το περί της Ρύθμισης της Λειτουργίας Καταστημάτων (Όρια Τουριστικών Περιοχών/Ζωνών, Τουριστική Περίοδος, Ωράρια Λειτουργίας, Αργίες) (Επαρχία Λευκωσίας) (Αρ. 3) Διάταγμα του 2014 (που στο εξής θα αναφέρεται ως «το βασικό διάταγμα»).
- Τροποποίηση της παραγράφου 3 του βασικού διατάγματος.
2. Η υποπαράγραφος (α) της παραγράφου 3 του βασικού διατάγματος τροποποιείται με την αντικατάσταση στο τέλος αυτής της τελείας, με κόμμα και την προσθήκη της φράσης:
- «με εξαίρεση την Παρασκευή 10 Απριλίου 2015 και το Σάββατο 11 Απριλίου 2015, ημέρες κατά τις οποίες τα καταστήματα μπορούν να παραμένουν ανοικτά μόνο μέχρι τις 6 μ.μ.».
- Τροποποίηση της παραγράφου 4 του βασικού διατάγματος.
3. Η παράγραφος 4 του βασικού διατάγματος τροποποιείται με την αντικατάσταση της φράσης «του περί της Ρύθμισης και Λειτουργίας και των Όρων Απασχόλησης των Καταστημάτων Νόμο.» με τη φράση «του Νόμου και την Κυριακή του Πάσχα».
- Κατάργηση Διατάγματος με αρ. Κ.Δ.Π. 90/2015.
4. Με το παρόν Διάταγμα καταργείται το περί της Ρύθμισης της Λειτουργίας Καταστημάτων (Όρια Τουριστικών Περιοχών/Ζωνών, Τουριστική Περίοδος, Ωράρια Λειτουργίας, Αργίες) (Επαρχία Λευκωσίας) Διάταγμα του 2015.

Έγινε στις 27 Μαρτίου 2015.

ΓΕΩΡΓΙΑ ΑΙΜΙΛΙΑΝΙΔΟΥ,  
Υπουργός Εργασίας, Πρόνοιας  
και Κοινωνικών Ασφαλίσεων.



Ε.Ε. Παρ. ΙΙΙ(Ι)  
Αρ. 4862, 3.4.2015

Κ.Δ.Π. 114/2015

Αριθμός 114

Ο ΠΕΡΙ ΤΗΣ ΡΥΘΜΙΣΗΣ ΤΗΣ ΛΕΙΤΟΥΡΓΙΑΣ ΚΑΤΑΣΤΗΜΑΤΩΝ ΚΑΙ ΤΩΝ  
ΟΡΩΝ ΑΠΑΣΧΟΛΗΣΗΣ ΤΩΝ ΥΠΑΛΛΗΛΩΝ ΤΟΥΣ ΝΟΜΟΣ  
(ΝΟΜΟΙ 155(Ι) ΤΟΥ 2006, 68(Ι) ΤΟΥ 2007 ΚΑΙ 6(Ι) ΤΟΥ 2011)

Διάταγμα δυνάμει του άρθρου 27

- 155(Ι) του 2006  
68(Ι) του 2007  
6(Ι) του 2011.
- Η Υπουργός Εργασίας και Κοινωνικών Ασφαλίσεων, ασκώντας τις εξουσίες που της παρέχει το άρθρο 27 των περί της Ρύθμισης της Λειτουργίας Καταστημάτων και των Όρων Απασχόλησης των Υπαλλήλων τους Νόμων του 2006 έως 2011, εκδίδει το ακόλουθο Διάταγμα:
- Συνοπτικός τίτλος.  
Κ.Δ.Π. 588/2014.
1. Το παρόν Διάταγμα θα αναφέρεται ως το περί της Ρύθμισης της Λειτουργίας Καταστημάτων (Όρια Τουριστικών Περιοχών/ Ζωνών, Τουριστική Περίοδος, Ωράρια Λειτουργίας, Αργίες) (Επαρχία Λεμεσού) (Τροποποιητικό) Διάταγμα του 2015 και θα διαβάζεται μαζί με το περί της Ρύθμισης της Λειτουργίας Καταστημάτων (Όρια Τουριστικών Περιοχών/ Ζωνών, Τουριστική Περίοδος, Ωράρια Λειτουργίας, Αργίες) (Επαρχία Λεμεσού) (Αρ. 3) Διάταγμα του 2014 (που στο εξής θα αναφέρεται ως «το βασικό διάταγμα»).
- Τροποποίηση της παραγράφου 3 του βασικού διατάγματος.
2. Η υποπαράγραφος (α) της παραγράφου 3 του βασικού διατάγματος τροποποιείται με την αντικατάσταση στο τέλος αυτής της τελείας, με κόμμα και την προσθήκη της φράσης:
- «με εξαίρεση την Παρασκευή 10 Απριλίου 2015 και το Σάββατο 11 Απριλίου 2015, ημέρες κατά τις οποίες τα καταστήματα μπορούν να παραμένουν ανοικτά μόνο μέχρι τις 6 μ.μ.».
- Τροποποίηση της παραγράφου 4 του βασικού διατάγματος.
3. Η παράγραφος 4 του βασικού διατάγματος τροποποιείται με την αντικατάσταση της φράσης «του περί της Ρύθμισης και Λειτουργίας και των Όρων Απασχόλησης των Καταστημάτων Νόμο.» με τη φράση «του Νόμου και την Κυριακή του Πάσχα».
- Κατάργηση Διατάγματος με αρ. Κ.Δ.Π. 91/2015.
4. Με το παρόν Διάταγμα καταργείται το περί της Ρύθμισης της Λειτουργίας Καταστημάτων (Όρια Τουριστικών Περιοχών/Ζωνών, Τουριστική Περίοδος, Ωράρια Λειτουργίας, Αργίες) (Επαρχία Λεμεσού) Διάταγμα του 2015.

Έγινε στις 27 Μαρτίου 2015.

ΓΕΩΡΓΙΑ ΑΙΜΙΛΙΑΝΙΔΟΥ,  
Υπουργός Εργασίας, Πρόνοιας  
και Κοινωνικών Ασφαλίσεων.

Ο ΠΕΡΙ ΤΗΣ ΡΥΘΜΙΣΗΣ ΤΗΣ ΛΕΙΤΟΥΡΓΙΑΣ ΚΑΤΑΣΤΗΜΑΤΩΝ ΚΑΙ ΤΩΝ  
 ΟΡΩΝ ΑΠΑΣΧΟΛΗΣΗΣ ΤΩΝ ΥΠΑΛΛΗΛΩΝ ΤΟΥΣ ΝΟΜΟΣ  
 (ΝΟΜΟΙ 155(Ι) ΤΟΥ 2006, 68(Ι) ΤΟΥ 2007 ΚΑΙ 6(Ι) ΤΟΥ 2011)

Διάταγμα δυνάμει του άρθρου 27

155(Ι) του 2006  
 68(Ι) του 2007  
 6(Ι) του 2011.

Η Υπουργός Εργασίας και Κοινωνικών Ασφαλίσεων, ασκώντας τις εξουσίες που της παρέχει το άρθρο 27 των περί της Ρύθμισης της Λειτουργίας Καταστημάτων και των Όρων Απασχόλησης των Υπαλλήλων τους Νόμων του 2006 έως 2011, εκδίδει το ακόλουθο Διάταγμα:

Συνοπτικός  
 τίτλος.  
 Κ.Δ.Π. 589/2014.

1. Το παρόν Διάταγμα θα αναφέρεται ως το περί της Ρύθμισης της Λειτουργίας Καταστημάτων (Όρια Τουριστικών Περιοχών/Ζωνών, Τουριστική Περίοδος, Ωράρια Λειτουργίας, Αργίες) (Επαρχία Αμμοχώστου) (Τροποποιητικό) Διάταγμα του 2015 και θα διαβάζεται μαζί με το περί της Ρύθμισης της Λειτουργίας Καταστημάτων (Όρια Τουριστικών Περιοχών/Ζωνών, Τουριστική Περίοδος, Ωράρια Λειτουργίας, Αργίες) (Επαρχία Αμμοχώστου) (Αρ. 3) Διάταγμα του 2014 (που στο εξής θα αναφέρεται ως «το βασικό διάταγμα»).

Τροποποίηση της  
 παραγράφου 3 του  
 βασικού  
 διατάγματος.

2. Η υποπαράγραφος (α) της παραγράφου 3 του βασικού διατάγματος τροποποιείται με την αντικατάσταση στο τέλος αυτής της τελείας, με κόμμα και την προσθήκη της φράσης:

«με εξαίρεση την Παρασκευή 10 Απριλίου 2015 και το Σάββατο 11 Απριλίου 2015, ημέρες κατά τις οποίες τα καταστήματα μπορούν να παραμένουν ανοικτά μόνο μέχρι τις 6 μ.μ.».

Τροποποίηση της  
 παραγράφου 4 του  
 βασικού  
 διατάγματος.

3. Η παράγραφος 4 του βασικού διατάγματος τροποποιείται με την αντικατάσταση της φράσης «του περί της Ρύθμισης και Λειτουργίας και των Όρων Απασχόλησης των Καταστημάτων Νόμο.» με τη φράση «του Νόμου και την Κυριακή του Πάσχα».

Κατάργηση  
 Διατάγματος με αρ.  
 Κ.Δ.Π. 92/2015.

4. Με το παρόν Διάταγμα καταργείται το περί της Ρύθμισης της Λειτουργίας Καταστημάτων (Όρια Τουριστικών Περιοχών/Ζωνών, Τουριστική Περίοδος, Ωράρια Λειτουργίας, Αργίες) (Επαρχία Αμμοχώστου) Διάταγμα του 2015.

Έγινε στις 27 Μαρτίου 2015.

ΓΕΩΡΓΙΑ ΑΙΜΙΛΙΑΝΙΔΟΥ,  
 Υπουργός Εργασίας, Πρόνοιας  
 και Κοινωνικών Ασφαλίσεων.

Ε.Ε. Παρ. ΙΙΙ(Ι)  
Αρ. 4862, 3.4.2015

Κ.Δ.Π. 116/2015

Αριθμός 116

Ο ΠΕΡΙ ΤΗΣ ΡΥΘΜΙΣΗΣ ΤΗΣ ΛΕΙΤΟΥΡΓΙΑΣ ΚΑΤΑΣΤΗΜΑΤΩΝ ΚΑΙ ΤΩΝ  
ΟΡΩΝ ΑΠΑΣΧΟΛΗΣΗΣ ΤΩΝ ΥΠΑΛΛΗΛΩΝ ΤΟΥΣ ΝΟΜΟΣ  
(ΝΟΜΟΙ 155(Ι) ΤΟΥ 2006, 68(Ι) ΤΟΥ 2007 ΚΑΙ 6(Ι) ΤΟΥ 2011)

Διάταγμα δυνάμει του άρθρου 27

- 155(Ι) του 2006  
68(Ι) του 2007  
6(Ι) του 2011.
- Η Υπουργός Εργασίας και Κοινωνικών Ασφαλίσεων, ασκώντας τις εξουσίες που της παρέχει το άρθρο 27 των περί της Ρύθμισης της Λειτουργίας Καταστημάτων και των Όρων Απασχόλησης των Υπαλλήλων τους Νόμων του 2006 έως 2011, εκδίδει το ακόλουθο Διάταγμα:
- Συνοπτικός τίτλος.  
Κ.Δ.Π.590/2014.
1. Το παρόν Διάταγμα θα αναφέρεται ως το περί της Ρύθμισης της Λειτουργίας Καταστημάτων (Όρια Τουριστικών Περιοχών/Ζωνών, Τουριστική Περίοδος, Ωράρια Λειτουργίας, Αργίες) (Επαρχία Λάρνακας) (Τροποποιητικό) Διάταγμα του 2015 και θα διαβάζεται μαζί με το περί της Ρύθμισης της Λειτουργίας Καταστημάτων (Όρια Τουριστικών Περιοχών/Ζωνών, Τουριστική Περίοδος, Ωράρια Λειτουργίας, Αργίες) (Επαρχία Λάρνακας) (Αρ. 3) Διάταγμα του 2014 (που στο εξής θα αναφέρεται ως «το βασικό διάταγμα»).
- Τροποποίηση της παραγράφου 3 του βασικού διατάγματος.
2. Η υποπαράγραφος (α) της παραγράφου 3 του βασικού διατάγματος τροποποιείται με την αντικατάσταση στο τέλος αυτής της τελείας, με κόμμα και την προσθήκη της φράσης:
- «με εξαίρεση την Παρασκευή 10 Απριλίου 2015 και το Σάββατο 11 Απριλίου 2015, ημέρες κατά τις οποίες τα καταστήματα μπορούν να παραμένουν ανοικτά μόνο μέχρι τις 6 μ.μ.».
- Τροποποίηση της παραγράφου 4 του βασικού διατάγματος.
3. Η παράγραφος 4 του βασικού διατάγματος τροποποιείται με την αντικατάσταση της φράσης «του περί της Ρύθμισης και Λειτουργίας και των Όρων Απασχόλησης των Καταστημάτων Νόμο.» με τη φράση «του Νόμου και την Κυριακή του Πάσχα».
- Κατάργηση Διατάγματος με αρ. Κ.Δ.Π. 93/2015.
4. Με το παρόν Διάταγμα καταργείται το περί της Ρύθμισης της Λειτουργίας Καταστημάτων (Όρια Τουριστικών Περιοχών/Ζωνών, Τουριστική Περίοδος, Ωράρια Λειτουργίας, Αργίες) (Επαρχία Λάρνακας) Διάταγμα του 2015.

Έγινε στις 27 Μαρτίου 2015.

ΓΕΩΡΓΙΑ ΑΙΜΙΛΙΑΝΙΔΟΥ,  
Υπουργός Εργασίας, Πρόνοιας  
και Κοινωνικών Ασφαλίσεων.

Ο ΠΕΡΙ ΤΗΣ ΡΥΘΜΙΣΗΣ ΤΗΣ ΛΕΙΤΟΥΡΓΙΑΣ ΚΑΤΑΣΤΗΜΑΤΩΝ ΚΑΙ ΤΩΝ  
ΟΡΩΝ ΑΠΑΣΧΟΛΗΣΗΣ ΤΩΝ ΥΠΑΛΛΗΛΩΝ ΤΟΥΣ ΝΟΜΟΣ  
(ΝΟΜΟΙ 155(Ι) ΤΟΥ 2006, 68(Ι) ΤΟΥ 2007 ΚΑΙ 6(Ι) ΤΟΥ 2011)

Διάταγμα δυνάμει του άρθρου 27

- 155(Ι) του 2006  
68(Ι) του 2007  
6(Ι) του 2011.  
Συνοπτικός  
τίτλος.  
Κ.Δ.Π.591/2014.
- Τροποποίηση της  
παραγράφου 3 του  
βασικού  
διατάγματος.
- Τροποποίηση της  
παραγράφου 4 του  
βασικού  
διατάγματος.
- Κατάργηση  
Διατάγματος με αρ.  
Κ.Δ.Π. 94/2015.
- Η Υπουργός Εργασίας και Κοινωνικών Ασφαλίσεων, ασκώντας τις εξουσίες που της παρέχει το άρθρο 27 των περί της Ρύθμισης της Λειτουργίας Καταστημάτων και των Όρων Απασχόλησης των Υπαλλήλων τους Νόμων του 2006 έως 2011, εκδίδει το ακόλουθο Διάταγμα:
1. Το παρόν Διάταγμα θα αναφέρεται ως το περί της Ρύθμισης της Λειτουργίας Καταστημάτων (Όρια Τουριστικών Περιοχών/Ζωνών, Τουριστική Περίοδος, Ωράρια Λειτουργίας, Αργίες) (Επαρχία Πάφου) (Τροποποιητικό) Διάταγμα του 2015 και θα διαβάζεται μαζί με το περί της Ρύθμισης της Λειτουργίας Καταστημάτων (Όρια Τουριστικών Περιοχών/Ζωνών, Τουριστική Περίοδος, Ωράρια Λειτουργίας, Αργίες) (Επαρχία Πάφου) (Αρ. 3) Διάταγμα του 2014 (που στο εξής θα αναφέρεται ως «το βασικό διάταγμα»).
  2. Η υποπαράγραφος (α) της παραγράφου 3 του βασικού διατάγματος τροποποιείται με την αντικατάσταση στο τέλος αυτής της τελείας, με κόμμα και την προσθήκη της φράσης:  
«με εξαίρεση την Παρασκευή 10 Απριλίου 2015 και το Σάββατο 11 Απριλίου 2015, ημέρες κατά τις οποίες τα καταστήματα μπορούν να παραμένουν ανοικτά μόνο μέχρι τις 6 μ.μ.».
  3. Η παράγραφος 4 του βασικού διατάγματος τροποποιείται με την αντικατάσταση της φράσης «του περί της Ρύθμισης και Λειτουργίας και των Όρων Απασχόλησης των Καταστημάτων Νόμο.» με τη φράση «του Νόμου και την Κυριακή του Πάσχα».
  4. Με το παρόν Διάταγμα καταργείται το περί της Ρύθμισης της Λειτουργίας Καταστημάτων (Όρια Τουριστικών Περιοχών/Ζωνών, Τουριστική Περίοδος, Ωράρια Λειτουργίας, Αργίες) (Επαρχία Πάφου) Διάταγμα του 2015.

Έγινε στις 27 Μαρτίου 2015.

ΓΕΩΡΓΙΑ ΑΙΜΙΛΙΑΝΙΔΟΥ,  
Υπουργός Εργασίας, Πρόνοιας  
και Κοινωνικών Ασφαλίσεων.